PRIMER AÑO — Núm. 24. PORTE PAGADO Dirección, Redacción y Administración: AVENIDA DE MAYO 769 Buenos Aires, Miércoles 12 de Enero de 1916

Director: JOSÉ LUIS CANTILO

Todas las cartas destinadas a la Redacción deben ser dirigidas al Director.

Como el diario no puede responsabilizarse por los manuscritos que se le envíen, ruega a los autores guarden copia de ellos.

Dirección Telegráfica: EPOCA, Buenos Aires

Teléfonos: Unión Telefónica — DIRECTOR 5195 — REDACCIÓN 5196 — ADMINISTRACIÓN 5016.

Biblioteca de la Universidad F.C.S. La Plata

Epoca

PRECIOS DE SUSCRIPCION:

CAPITAL

$ m/n. Un mes 1.70 — $ m/n. Tres meses 5 — $ m/n. Seis meses 10 — $ m/n Un año 20

PROVINCIAS

Un mes 2 — Tres meses 6 — Seis meses 12 — Un año 24

EXTERIOR

$ oro Un mes 2 — $ oro Tres meses 6 — $ oro Seis meses 12 — $ or Un año 24

Número del día 0.08 — Número atrasado (dentro de los 30 días) 0.20 — De fechas anteriores 0.50.

LA EPOCA se envía directamente por correo a toda persona que lo pida acompañando el importe correspondiente. Los pedidos de suscripciones para el interior de la República se atenderán por cualquier número de días a razón de 0.08 por ejemplar.

VEASE EN LA PÁGINA 16 LA INFORMACIÓN DE ÚLTIMA HORA

11 DE ENERO DE 1916

La situación de las provincias

La inquieta diligencia política que vienen desplegando algunos gobiernos provinciales, ofrece un señalado contraste con la parálisis que parece aquejarles en todo otro orden de actividad. La información de las provincias refleja exclusivamente ese género de laboriosidad orientado hacia finalidades electorales. Atenidos a sus pleitos de política más o menos ambigua, o vigilando celosamente la marcha de la política nacional para estar siempre a tiempo de salvar sus comprometidos intereses, las situaciones provinciales sobrevivientes del antiguo régimen parecen haber hecho abstracción completa de los deberes constitucionales que aceptaran al asumir el gobierno. Hacen apenas la elemental administración necesaria para evidenciar la vida vegetativa del organismo que presiden, concretándola, desde luego, al perezoso trámite de expedientes y al tardío pago de sueldos.

Ese débil esfuerzo parece haber agotado su capacidad gubernativa. Ni una sola iniciativa que demuestre preocupación por los intereses de sus administrados; ni un proyecto que atestigüe previsión económica; ni una señal de actividad bien orientada, justifica la existencia de esos onerosos gobiernos consagrados a la turbia labor de una política subalterna.

Y sin embargo, nunca más que ahora la situación de las provincias ha reclamado la acción eficaz, previsora y constante de sus gobiernos. La crisis, dura para la capital y para las provincias litorales económicamente mejor defendidas, ha sido desastrosa para algunos estados centrales y andinos. Encontrándolos con sus industrias debilitadas y con sus finanzas comprometidas, ha postrado lastimosamente su potencialidad económica. Gobiernos previsores, hubieran podido acudir al peligro para prevenirlo en la medida de lo posible; para dejar establecidas direcciones que pudieran ser utilizadas más tarde en metódicos y graduales consejos de reacción. Transcurrido el período riguroso de la crisis llegó el momento de instaurar una política financiera prudente, que aligerase las cargas fiscales impuestas a la economía general y facilitase la reincorporación industrial de las provincias. Las circunstancias indicaron, en seguida, la conveniencia de favorecer directamente, en forma positiva, esa convalecencia económica mediante iniciativas calculadas y concurrentes, de índole económica. Una consulta atenta y detenida de las necesidades generales de sus respectivas provincias habría señalado — la señala aún — a esos gobiernos la orientación prácticamente indicada para su gestión. Pero las situaciones provinciales, que no habían querido gobernar bien durante los tiempos fáciles, demostraron en los difíciles que no sabían hacerlo ni siquiera malamente. Su desorientada incapacidad concertó con su tradicional poltronería una especie de intuitiva economía fisiócrata, cruzándose los brazos en un cómodo "laisser faire", suerte de salvoconducto de su ineptitud, usado obstinadamente contra todas las sugestiones del momento y de las circunstancias. Esa actitud, por otra parte, deja ancho espacio a las situaciones provinciales para maniobrar en sus predilectos ejercicios políticos. Y eso parece suficiente a aquellos gobernadores ungidos por esa misma política; a esas legislaturas deducidas de fraudulentos conciertos; a todo el heterogéneo elenco imperante en las provincias bajo el postulado exclusivo de intereses de grupo y conveniencias de bandería. Incapaces de comprender los problemas que con carácter urgente les plantean las cosas; y si los entreven confusamente, invalidados para afrontarlos por falta del bagaje de ciencia y de experiencia necesarios al caso, esos gobiernos provinciales asisten a la ruina económica de sus estados, concediéndoles apenas una mirada de soslayo en su afanosa tarea politiquera.

En el fondo, las situaciones provinciales han aplicado al momento una especie de filosofía ligeramente cínica. Si la fortuna política les sirve una vez más, manteniéndolos en sus posiciones, el tiempo—a su juicio—les dará tiempo para remediar las cosas. Y si deben abandonar el poder, desplazados por un nuevo anhelo cívico, se aprestan a dejar como testamento la burlona insolencia del proverbio vernáculo: "el que venga atrás..."

En esa forma se están administrando valiosas parcelas del patrimonio nacional. De acuerdo con esa política que si fuera siempre lastimosa ahora resulta culpable, se está consumando la ruina de las provincias. Porque todo lo que se puede hacer más tarde no ha de reparar completamente pérdidas que día a día se hacen irreparables. Será la herencia dejada al país por el régimen.

SERVICIO TELEGRAFICO EXCLUSIVO

La navegación al Plata

Iniciativas en España

Propósitos del gobierno francés

EL ALZA DE LOS FLETES

PARIS, enero 12 (2 p. m.). — Estoy en posesión de excelentes informaciones de Barcelona y de Cádiz, que me permiten adelantar a los lectores de LA EPOCA que en España se está estudiando con mucho interés la forma más práctica y rápida de establecer entre los puertos peninsulares y los de la América del Sud, especialmente los de la Argentina, nuevos servicios de navegación.

A estos fines tengo conocimiento de que el ministro de marina en España y el ministro de fomento, han celebrado varias conferencias, y después de cambiar ideas, se pusieron en contacto con las principales compañías nacionales de navegación a los fines de incitarlas a que se aprovechen de las circunstancias creadas por la guerra y aumenten sus servicios actuales al Río de la Plata y organicen otros. El gobierno español ha prohibido la venta de buques mercantes al extranjero y está dispuesto a conceder primas a la navegación, según las compañías se sometan a determinadas condiciones.

Se cree que los esfuerzos del gobierno español darán fruto, pues sus indicaciones han sido bien acogidas por las casas navieras.

Por su parte, el gobierno de Francia, sigue también preocupándose del problema de la navegación y del modo de conseguir la baja de los fletes marítimos.

La cuestión se considera complicada y será materia de un detenido estudio, de manera que pasará aún algún tiempo antes de que se dé con la solución apetecida de este problema que afecta hondamente a la industria francesa, privada de muchas materias primas por falta de buques y por la enormidad del alza de los fletes.

La crisis algodonera en el Brasil

Se convocará a una conferencia

Importancia de esta industria

Datos estadísticos

RIO DE JANEIRO, 12.—La crisis de la industria algodonera constituye una de las mayores preocupaciones del gobierno.

Los señores Miguel Colmán, ex ministro de Obras Públicas, y Víctor Zeivos, actualmente directores de la sociedad nacional de agricultura, celebraron conferencias con el ministro de agricultura, y después de estudiada la crisis se convino en convocar en marzo a una asamblea algodonera a todos los industriales y agricultores interesados en la solución del problema.

También serán invitados a la conferencia varios especialistas a objeto de que convengan las medidas a adoptarse para mejorar la situación.

El "Journal do Commercio" se ocupa de este asunto y pone de manifiesto la importancia de la industria algodonera; apoyándose en datos estadísticos.

Expone que el capital empleado en establecimientos fabriles se elevaba en 1914 a 368 mil contos, que la producción anual representa la suma de 279 mil contos y que el número de fábricas es 303, con una dotación de obreros que pasa de 75.000

Cambio de inspectores técnicos de instrucción primaria

La obra que cada inspector técnico ha de desempeñar en el distrito a su cargo, es difícil y sumamente complejo. Designado con desconocimiento absoluto del personal directivo y docente de las escuelas, de sus condiciones de preparación y competencia, de los procedimientos de enseñanza, de la organización de cada establecimiento, le corresponde estudiar detenidamente cada una de estas cuestiones, aconsejar las modificaciones que deban introducirse, dictar las instrucciones pertinentes, e informar, en los expedientes que se inician las medidas a tomarse para el mejor éxito de cada escuela.

Apenas iniciado su cometido en el distrito, con serenidad y calma, deben ir investigando la acción del personal directivo, su influencia en la marcha de cada escuela, sus condiciones de preparación y competencia y su autoridad normal sobre el personal docente. Esta tarea no puede hacerse en pocos días, ni semanas, si desea evitar juicios erróneos que le han de hacer emitir opiniones equivocadas en los informes que se le requieran.

Conocida la acción del director y vice de cada escuela, el inspector ha de investigar, también, la preparación y competencia de cada uno de los maestros, desde que a fin de cada curso, se le exige una nota de concepto profesional para cada empleado, hecha a base de los informes que en sus visitas a las escuelas hayan producido. (Para firmar conscientemente la foja de concepto profesional, el inspector debe, por lo menos, haber presenciado una lección dictada por el maestro, y, si es posible, agregar datos concretos, sobre pruebas de fin de año, que revelen con exactitud el resultado de cada clase. El estudio de las condiciones físicas, intelectuales y morales de un maestro, su acción en la escuela y en la sociedad, su laboriosidad y competencia, su dedicación al trabajo, no pueden juzgarse rápidamente, so pena de hacer afirmaciones erróneas, que pueden beneficiar a unos o perjudicar a otros, cuando se trate de informar temas en que vengan propuestos para ascensos. Cuanto más tiempo disponga el inspector para conocer a los maestros, sus informes serán más veraces, sus opiniones más acertadas y su influencia moral más decisiva.

Es innegable e indiscutible la acción del inspector técnico en la reforma de los procedimientos de enseñanza. Bastaría comparar la escuela actual con la del año 1905, cuando se inició la inspección por distritos, la diferencia en los métodos seguidos en todas las asignaturas del programa, los resultados que se obtienen y analizan las instrucciones dejadas en cada escuela en ese período de diez años, para asegurar la influencia del cuerpo técnico en favor del progreso de la educación.

La escuela actual no es comparable en manera alguna a la anterior a 1905; la enseñanza de la lectura, redacción y dictado, el carácter de la letra, los procedimientos intuitivos en aritmética, el estudio razonado e ilustrado de la historia y geografía; la experimentación en ciencias físico naturales; el dibujo del natural, los cuadernos de deberes; el programa de corte y confección; en resumen, todo el conjunto de la escuela ha sido modificado, coregido y beneficiado. Dejamos de lado por hoy, muchas cuestiones que han merecido estudio y proyectado resoluciones al Consejo Nacional de Educación por el cuerpo de inspectores técnicos, y entre los cuales podemos citar la supresión del horario alterno, la clasificación de los alumnos, la categoría de los maestros y el nombramiento de vicedirectores.

La metodización de la enseñanza en un distrito, es la tarea más difícil para el inspector, por cuanto los juicios y opiniones han de ser trasmitidos como fruto de observación. El inspector técnico debe presenciar en cada sección de grado de las escuelas, una lección sobre determinada asignatura, anotar las observaciones de crítica correspondientes, juzgar la acción directiva por el trabajo de cada maestro, y luego, informar sobre la conveniencia de seguir el procedimiento, de modificarlo, indicando las razones en que funda su criterio. Calcúlese el número de lecciones que ha de observar en un distrito de ciento veinte o ciento cincuenta maestros, multiplíquese por el número de asignaturas, y dígase si en dos años es posible tener idea exacta de los sistemas de enseñanza en cada asignatura. No basta, ni es correcto, presenciar una lección de aritmética en una clase y otro de otra asignatura en otra sección, por cuanto en esa forma, sólo podrá tenerse idea del procedimiento seguido por un maestro, pero no por todo el personal de la escuela en determinada asignatura. En resumen, con dos años de permanencia en un distrito, el inspector técnico no ha actuado ni podido tener noción de lo que sabe cada escuela, cada maestro y del procedimiento que todos siguen en la enseñanza de cada materia del programa.

Así, creemos que los inspectores técnicos seccionales deben continuar desempeñando el cargo en el mismo distrito, por un período no menor de cinco años, para que su acción sea completa, eficaz y de acuerdo con el carácter que la ley de educación le ha asignado.

NUESTROS TRIGOS

CLASE EXTRAORDINARIA

Esta mañana se ha vendido en la Bolsa de Cereales un lote de trigo de 600 bolsas, de la variedad "Pampa", procedente de la estación Necochea y consignado a los señores José Etcheverry y Cía., al precio de $ 9.75, precio que en la actualidad constituye un verdadero record y que da idea de su clase sobresaliente, siendo su peso específico de 83 1|2 kilogramos por hectolitro

También se vendió otro lote procedente del Neuquén, a $ 9.55, con peso específico de 82 kilogramos por hectolitro, lo que demuestra lo apropiado de esa región para el cultivo de este cereal.

EL DIA POLITICO

SIN RUMBO

Confirmada por los hechos, en toda su integridad, nuestra información referente a las diversas incidencias ocurridas dentro del Partido Demócrata Progresista, así como también respecto de sus resoluciones finales en lo que atañe a los negociados y proposiciones de la conservación platense, debiéramos dejar de lado el asunto, pero es necesario inculcar en él, no sólo para satisfacción de la curiosidad pública, sino también para dejar constancias que pueden servir en el futuro.

Continuaremos, pues, haciendo crónica y la reanudaremos con la sesión celebrada anoche por la junta nacional de dicha colectividad, a la que concurrieron, a más de su presidente, los representantes de la capital, Buenos Aires, Entre Ríos, Santa Fe, Corrientes, Tucumán, Córdoba, Santiago y Salta, faltando los de Mendoza, San Juan, San Luis y Catamarca. Excusó su inasistencia el de San Luis, manifestando encontrarse ligeramente indispuesto, pero adhiriendo a la desestimación de las proposiciones conservadoras. En cuanto al representante de Catamarca, no ha sido aún incorporado a la Junta.

La inasistencia de los señores Benito Villanueva y Rojo, representantes de Mendoza y San Juan, respectivamente, así como de la disidencia, restó a la deliberación todo interés, pues la aparición del senador Esteves, representante de Tucumán, no fué fundamental.

El senador Esteves se limitó a pedir el aplazamiento de la resolución sancionada y ya conocida, hasta tanto los comités provinciales, de que son representantes, manifestaran su opinión sobre las bases del nuevo negociado propuesto por los conservadores de Buenos Aires. Agregó que, por su parte, se había dirigido al de su representación, y aun cuando creía que la opinión del comité de Tucumán sería adversa a esas proposiciones, la prudencia le aconsejaba esperar la correspondiente ratificación.

Con este concepto, que no importa una disidencia en lo fundamental, votó en contra de la resolución sancionada. El senador Virasoro, cuya ecuanimidad es notoria, no obstante ser correntino, manifestó a su vez, que la nota-contestación de la junta a los conservadores de Buenos Aires fuera redactada en términos tales que, llegado el caso, no constituyeran una dificultad insalvable, recomendación indiscutiblemente prudente dentro de la instabilidad de nuestra política o de cierta política.

Esto por lo que respecta a la sesión de anoche, en que la disidencia contra la opinión de la mayoría de los miembros de la junta, no estuvo representada, no obstante la cortesía de ésta para con aquélla, que postergó su resolución a la espera de las observaciones que pudieran hacerse.

Pero si la disidencia no concurrió al seno de la junta, en cambio, considerando que sólo faltan ochenta y tres días para la elección y aprovechando el tiempo, alguno de sus miembros se puso al habla ayer mismo con el presidente del comité conservador de Buenos Aires, según se afirma, a objeto de explorar la opinión del señor Ugarte acerca de un avenimiento de ambas fuerzas, bajo la base de una candidatura, la del doctor Güemes, por ejemplo, desahuciada por los demócratas, como se sabe, por no encontrar en el candidato «carne de presidente», ni «carácter, ni nervio», etc.

El presidente conservador, a quien en otra oportunidad se presentó como proponente de esta misma candidatura, entendiendo que podía ser una solución para el perseguido avenimiento entre conservadores y demócratas, habría vacilado ahora para acepfarla de inmediato, pero creyéndola viable. El caso será consultado con el señor Ugarte.

Y mientras la tramitación respectiva se inicia, el jefe del Partido Conservador, gobernador a la vez de la provincia de Buenos Aires, quien a esos títulos se ha reservado la «integridad de las facultades políticas inherentes», pasa revistar a sus fuerzas, no sólo con el propósito de robustecer el espíritu de la tropa, sino también con el de conocer hasta donde es posible si puede o no contar con los cuarenta electores de la provincia, porque la ola que avanza ha principiado a mover el suelo en forma alarmante.

Y, por primera vez, el señor Ugarte ha llamado en consulta, no a los dirigentes de la agrupación, sino a los caudillos locales, para el caso probable de una evolución que le permita salvar la «autonomía» de la provincia del naufragio que amenaza a la conservación de posiciones tan malamente alcanzadas y tan desastrosamente mantenidas.

Alguien piensa que el señor Ugarte ha equivocado la oportunidad del toque, pues el de reunión y fuego, puede resultar de dispersión y sálvese quién pueda.

En cuanto a la actitud del doctor Villanueva en presencia de la resolución de la junta adoptada anoche, no nos es posible ofrecer una información exacta, pues él no quiere reportajes, y, por nuestra parte, no queremos incurrir en «lapsus». Pero entre los miembros dirigentes del Partido Demócrata se afirma el convencimiento de que, por ahora y hasta tanto no se produzcan nuevas incidencias, se mantendrá dentro de las filas. Tal es la impresión que les ha dejado la lectura de su exposición, publicada en los diarios de la mañana.

✡ ✡ ✡

LIGA DE CONTRIBUYENTES

En la reunión que celebraron ayer un grupo de agrarios de la provincia de Buenos Aires, bajo la presidencia del señor Guerrero, se resolvió reanudar las tareas de la Liga de Contribuyentes, fundada en la asamblea del teatro San Martín.

La comisión de esta entidad será invitada en breve a una reunión, para coordinar ideas y ponerse en acción de inmediato.

✡ ✡ ✡

EPICA

Publican los diarios un telegrama dirigido por el doctor Sabá Z. Hernández, desde Entre Ríos, al vicepresidente del partido Demócrata Progresista, telegrama que retrotrae la atención a la época pretérita y heroica de la batalla de Caseros. El señor Hernández, ex gobernador de Entre Ríos y autor de una frase famosa, vive, indudablemente, en un pasado épico. Su prosa es aquella inflamada prosa de las proclamas del Ejército Grande y, al leerlo, se recuerda obstinadamente las barrancas del Diamante y el pasaje del Paraná.

Lleno de noble entusiasmo y tembloroso de abnegación heroica, el despacho del Sr. Hernández es uno de aquellos pactos entre la gloria y la muerte que solían sellar los varones de un período histórico batallador y romántico. Al frente de las operaciones electorales de Colón, el señor Hernández despliega el magnífico lenguaje de la mañana de Austerlitz, probando con el ejemplo que se puede ser grande hasta en lo pequeño. Ciertamente que ante el estudiado laconismo de los comunicados de un Joffre, por ejemplo, el parte telegráfico del señor Hernández resulta ligeramente meridional, adornado como está por todos esos bellos y un poco desusados ornamentos que siempre distinguieron la retórica militar de las humildes y obscuras retóricas civiles. Aun cuando en este caso es el jefe demócrata militar sólo por lo de militante, porque es una sana y oreada racha de clásico coraje cívico la que infla y empuja armoniosamente las cláusulas de su proclama. Ya perdido en las perspectivas el Palomar de Caseros, se piensa en aquellas viejas lectura en que ensayáramos nuestro latín incipiente, templando el espíritu al fuego del noble republicanismo latino. "La sangre aún caliente de los correligionarios sacrificados por la autoridad en Gualeguay y en María Grande"... parece un rojo conjuro a la libertad romana agonizante bajo el imperio de los Tarquinos; pero, afortunadamente, aún hay ciudadanos que "recogen el guante con la entereza de todo entrerriano" — miraje homérico de las cargas de Caseros — "para afrontar la lucha en el terreno y con las armas que el adversario elija...".

Convengamos en que el señor Hernández puede perder la elección de Colón, accidente, al fin, que ha señalado la carrera de todo gran capitán; pero admítase asimismo que su batalla, si electoral perdida, quedará ganada para las bellas letras. Es el señor Hernández uno de los postreros cultores de aquel estilo épico en que fué escrita la Iliada...

✡ ✡ ✡

AMIGABLES COMPONEDORES

Las desavenencias que han destruído la armonía doméstica del hogar demócrata-progresista dan empleo, actualmente, a la oficiosa actividad de esos amigables componedores que se encuentran siempre listos para mediar en un trance desagradable. Existen personas inclinadas por natural vocación de su espíritu a esa especie de mediaciones; sutiles descubridores de conflictos familiares, que buscan para proporcionarse la íntima satisfacción de resolverlos o el equívoco gusto de agravarlos con la mejor intención del mundo. Esta misión tutelar de la paz conyugal suele estar confiada a viejos amigos de la familia; varones graves, cuya amistad con el padre nuestro—un viejo camarada del Paraguay—reviste de particular autoridad sus consejos; matronas envejecidas y expertas en el arte de regir la familia, que conocen al esposo desavenido "desde que era así", precisamente; y cuya vinculación con la casadita se remonta a tan lejano origen que hasta contribuyeron a favorecer su comunicación con el mundo, según dicen confidencialmente...

Son estos personajes los que se imponen la tarea de devolver la ventura al desunido hogar. Ellos los que hacen valer, en largos apartes, todos esos argumentos de decoro social que suelen ser eficaces para contener el establido. Ellos, en fin, los que evocan el fantasma temeroso del "qué dirán", señalando la desastrosa repercusión social que podría tener una actitud precipitada. A veces salen con la suya y la pareja insurgente se resigna a continuar la ficción de felicidad.

Los amigables componedores de la política son, invariablemente, políticos en desuso o en situación de retiro. Antiguos diputados abandonados por su banca; ex magistrados jubilados; intérlopes personajes del ambiente político a quien se avisa siempre en una discreta penumbra, cercanos del ciudadano influyente a quien acompañan, vaya a saberse por qué desconcidas razones...

Todo este mundo especial, susurrante, profesionalmente misterioso, revestido de la convencional importancia que su ingerencia les atribuye, se agita ahora alrededor de la agitada casa de los demócratas. Van de uno a otro personaje, provistos de formulas de conciliación; llenos de consejos, de sugestiones de advertencias. "¡Ah, si se pudiera volver a lo pasado...!" "Es cuestión de buena voluntad, nada más". "Se necesita hacer un sacrificio, un pequeño sacrificio..." "¡Pero vea A..." "Pero escúcheme, B..." Recatados ungidos de misterio, a pasos breves, con expresión sibilina los amables zurcidores de buenas voluntades están en movimiento. Que su buena voluntad les sea leve...

✡ ✡ ✡

EL VALOR DE BUENOS AIRES

En los prolegómenos de la campaña presidencial, la provincia de Buenos Aires es tal vez el estado político argentino que más preocupa a la opinión.

En rueda de políticos comentábase el otro día en el Congreso la actitud de los conservadores de Buenos Aires, y un político de tierra adentro, juzgándola, decía que la actitud que asumiera esta provincia podría determinar el triunfo o la derrota de los demócratas progresistas.

Interrumpió otro viejo legislador diciendo que se engañaban quienes tales cosas sostenían que eso podía ocurrir en épocas en que sólo había partidos oficiales, pero hoy, que la opinión tenía conciencia de sus deberes y derechos más o menos garantidos, era inútil pensar en la influencia decisiva de los partidos oficiales, mucho más en aquellos como el conservador de Buenos Aires, que estaba trabajado por grandes y efectivos descontentos.

Agregó: no es que yo dude de la influencia del gobierno cuando se decide a hacer presión, sino que dudo de la eficacia de las fuerzas divididas. El gobierno podría presionar, pero esa actitud será contraproducente, y sólo en el caso de ser descarada en absoluto puede rendir lo que se espera.

En Buenos Aires, cuya política conozco, continuaba, no hay que hacerse ilusiones, el Partido Radical constituye la inmensa mayoría del electorado; agreguen ustedes a eso los independientes, los cívicos y otros, y se tendrá una oposición enorme de la población de la provincia.

Los conservadores han gobernado demasiado, y como siempre lo han querido todo, evitando cualquier control, han errado mucho, y hoy se encuentran con que lo que creyeron un partido no es tal, sino un grupo de políticos que creen en la existencia del mismo.

Hay un caso que demostrará lo exacto de mis teorías. En la última elección ¿quién ganó? Evidentemente el Partido Conservador, pero moralmente el Partido Radical. En aquella elección los radicales se lanzaron de improviso al comicio, sin preparativos ni nada; los conservadores tenían su máquina con los resortes bien ajustados. Los conservadores triunfaron por 4.000 votos más o menos: es una pobre victoria. Hoy los radicales están preparados, listos. ¿Les ganarán los conservadores? Pregunten en cualquier punto de la provincia y oirán la misma e invariable respuesta: el Partido Radical tiene el triunfo asegurado.

Ahora, ¿creen ustedes que un partido que se sabe derrotado, como el conservador, pueda influir en el interior del país? No, hay que tener en cuenta que la prensa, la correspondencia epistolar y el telégrafo circulan por todo el país y la opinión ya no se deja guiar, sino que guía.

Buenos Aires pesa en el interior, pero pesa como provincia radical, no como conservadora.

EXPORTACION DE GANADOS

El ministerio de hacienda, ha autorizado al resguardo de Las Cuevas para cumplir los permisos de exportación de ganado, que expida la Aduana de Mendoza, debiendo dicho resguardo efectuar el recuento de los animales, percibir los derechos de estadística y remitirlos a la mencionada Aduana con los documentos cumplidos y una carta de porte de los vagones despachados.

WARRANT Y PRENDA AGRÍCOLA

Según informaciones suministradas por el Banco de la Nación, el importe de los préstamos efectuados a los agricultores del país en forma de prenda agraria, asciende a cerca de cien millones de pesos. Tal cantidad haría suponer que el auxilio prestado a la agricultura es eficaz, si no se supiera que el número de contratos de prenda es relativamente reducido, pues apenas ascienden a 360 los registros de prenda agraria.

Se han distribuído los cien millones entre capitalistas y grandes agricultores. El chacarero, el pequeño agricultor, en cambio, han recibido poca ayuda. Como de costumbre, el crédito se ha mostrado esquivo con ellos a pesar de que son los que más necesitan de su apoyo.

Desde luego, no queremos decir que el Banco de la Nación, encargado de poner en práctica el beneficio de la ley de prenda agraria, excluya a los pequeños agricultores al hacer los préstamos. No cabe duda sobre la liberalidad de procedimientos de aquella institución que tan bienhechora influencia ha tenido y tiene en el progreso de nuestras industrias rurales, ni sobre la solicitud de su directorio para hacer llegar a todas las regiones la ayuda de su crédito.

Si los chacareros propiamente dichos no se han visto favorecidos, es, sencillamente, porque conocen mal o ignoran la naturaleza, el alcance y el mecanismo de la ley de prenda agraria, cosa que sucede también con el warrant.

Fácil es, conociendo la idiosincrasia y las pocas luces que caracterizan a la mayoría de nuestros pequeños agricultores, llegar a aquella conclusión: de que es la falta de conocimiento lo que hace para ellos inútiles leyes excelentes dictadas para salvarlos de los manejos de la especulación.

Advertido el hecho, debe hacerse lo posible para salvarlo. Son inútiles las mejores disposiciones cuando no tienen divulgación y aplicación convenientes y, por lo tanto, para que sean eficaces las de prenda agraria y warrants, se hace necesario que se las haga conocer ampliamente, explicando con sencillez, a todos los agricultores, la bondad y simplicidad de su mecanismo.

LA GUERRA EUROPEA

SITUACION POLITICA

LAS FINANZAS DE LOS PAISES BELIGERANTES. — CRITICAS SITUACIONES. — NECESIDAD DE UN ACUERDO ENTRE LOS ALIADOS. — OPINIONES DEL SEÑOR LUZZZATTI. — EL EPISCOPADO BELGA. — UN DOCUMENTO SENSACIONAL.— LA CRISIS MINISTERIAL BRITANICA EVITADA.—LA CONSCRIPCION. — TRIUNFO DEL GABINETE ASQUITH.—

Por muchas seguridades que puedan dar los gobiernos de los países beligerantes acerca de sus respectivas situaciones financieras y de su potencia económica, algunos hechos están en contradicción con las declaraciones oficiales y vistas optimistas de las naciones en guerra. Los gastos militares y otros extraordinarios que por efecto de la situación internacional se vienen acumulando, han creado una crisis económica general que va acentuándose y que, al prolongarse la contienda, irá creciendo.

El economista francés M. Leroy-Beaulieu calculó en 500.000 millones de francos los gastos que ocasionaría la guerra, y reuniendo todas las inversiones de los beligerantes, el cálculo del escritor aludido es muy aproximado a estas horas, y aún no se sabe cuándo ni cómo podrá finalizar la conflagración.

Otro especialista, italiano, no menos famoso, el señor Luzzatti, acaba de presentar un estudio general financiero de las potencias beligerantes.

Expone dicho economista con mucho acopio de datos la crítica situación de todos los países en lucha, y pinta un porvenir preñado de enormes dificultades si los aliados no se ponen anticipadamente de acuerdo y forman una liga a los efectos de contrarrestar las consecuencias que este estado de cosas puede acarrerar, creando una serie de fenómenos económicos de índole varia y gravísimos todos. El señor Luzzatti profundiza las causas de las perturbaciones financieras y deduce que una de ellas es la alteración de los cambios.

Inglaterra, a pesar de su colosal fuerza, se ha visto obligada a adoptar severas medidas para evitar el juego de los cambios con Estados Unidos.

En Francia e Italia aún se siente con mayor intensidad la dureza de los cambios.

Para hacer frente a la crisis, el señor Luzzatti recomienda un convenio entre los países de la Entente, con la cooperación de los Tesoros nacionales y de los Bancos del Estado.

De este modo, cree el economista italiano, que los pagos se harían más fácilmente, se resistiría con menos sacudimiento los cambios y se llegaría a la adopción de un cheque común, recurso este último que sería la muerte de la especulación.

Da por entendido el señor Luzzatti que se respetaría la individualidad de los Bancos de emisión y de las Tesorerías. Advierte además a su país el peligro de las emisiones de papel moneda, recurso casi inevitable para los aliados, si no se ponen de acuerdo.

La situación de los imperios centrales es tal vez peor, pues la baja de la corona austriaca y del marco está llegando a extremos inconcebibles.

Los Bancos de Holanda reciben los valores de los imperios centrales con enorme usura, y los establecimientos de crédito de Noruega no los admiten en caución a ningún precio.

Este malestar económico general irá fatalmente asumiendo mayores proporciones a medida que el tiempo corra y los recursos de los países en lucha se vayan agotando.

Es difícil prever a qué extremos se llegará, y no es imposible que la magnitud del desastre financiero obligue a los beligerantes a firmar la paz.

Ha causado sensación en Roma la semidivulgación de un documento suscripto por el episcopado de Bélgica. A estar de los rumores circulantes transmitidos por el cable, los prelados belgas propusieron a sus colegas de Alemania formar un tribunal de obispos alemanes, austriacos, belgas y neutrales, a fin de estudiar las centenares de denuncias formuladas contra los procedimientos aplicados por los alemanes a los belgas.

Los obispos de la Iglesia flamenca manifestaban que habían practicado una investigación muy escrupulosa, depurado los hechos y levantado un sumario amplísimo. Sostenían que las autoridades alemanas en Bélgica ultrapasaron los límites de la inhumanidad; pero a pesar de tener pruebas irrecusables, estaban dispuestos a someterse al fallo del tribunal mixto de prelados. Esta proposición fué enviada a Alemania el 28 de noviembre, pero el episcopado germano no dió respuesta alguna. Ante este silencio, los prelados de Bélgica se disponen a llevar su pleito a Roma y a someterlo a Su Santidad Benedicto XV.

Agregan las informaciones de última hora que una comisión de obispos belgas se halla en viaje a Italia.

El pontífice se ha alarmado, temiendo que la divulgación total del documento del alto clero de Bélgica dirigido al episcopado alemán origine complicaciones diplomáticas que redunden en perjuicio del reino de Alberto y en desprestigio del clero austro-alemán.

Este asunto, a pesar de los esfuerzos que pueda hacer el Papa, llegará a trascender y originará conflictos.

***

La crisis ministerial británica que parecía a punto de extenderse, ha sido conjurada por el primer ministro de la Corona, Mr. Asquith.

A este éxito del gabinete ha seguido otro. En la sesión de ayer se discutió en la Cámara de los Comunes, en segunda lectura, el proyecto del servicio militar obligatorio.

La aprobación de esta ley parece asegurada, pues en la sesión de ayer Sir Edward Curson, no sólo aceptó el proyecto, sino que pidió se extendieran los efectos de la futura ley militar, sobre los irlandeses.

Idéntica actitud asumió el leader nacionalista irlandés, Mr. Redmond, el cual expuso que en vista de la abrumadora mayoría en favor del servicio obligatorio y de la conformidad del pueblo, consideraba inútil seguir oponiéndose.

La nota más saliente de la sesión la dió un diputado laborista al interrumpir a un colega de su partido que impugnó el proyecto en nombre de los obreros, diciéndole que no le reconocía autoridad para asumir la representación de los laboristas, cuya mayoría acepta la conscripción militar.

Ante este éxito parlamentario del gobierno y ante la habilidad que ha demostrado para evitar la disolución de la Cámara y la convocatoria a elecciones generales, bien puede decirse que el gabinete Asquith ha resurgido de sus cenizas para resolver la mayor de todas las dificultades que se le han presentado desde la declaración de guerra.

Dado el giro de los sucesos en la Gran Bretaña, cabe ahora suponer que el gobierno ha quedado fuertemente cimentado y en condiciones de proseguir su ardua gestión político-militar, las circunstancias, y reivindicando para ellos el éxito de la nueva política seguida por el gabinete Asquith.

"The Times" expone que el gobierno en su actitud firme y amparado por su patriotismo ha vencido todas las dificultades y desarmado la oposición al servicio militar obligatorio.

Actualmente, dice el gran diario londinense, ya no hay partidos, ni banderas; solo hay ingleses que a todo costo quieren la victoria y la tendrán porque les ampara el derecho y la justicia.

En general se considera que todo peligro de crisis ministerial ha pasado, y que la ley de conscripción será a aprobada en la Cámara de loes Comunes para una mayoría enorme.

Los obreros, que al principio parecían dispuestos a resistir la ley militar, parecen ahora convencidos de que es necesario someterse.

La única dificultad para el gabinete es resolver si se incluye o no a los irlandeses en la conscripción.

Sobre este punto la opinión de los mismos irlandeses está dividida, pues se cree que predominará el buen sentido y que todo se arreglará satisfactoriamente.

Las matanzas de armenios

NUEVA YORK, enero 12. — En la sesión del Reichstag, un miembro del gobierno, contestando a una interpelación del diputado socialista Liebknecht, sobre las matanzas de armenios, declaró que actualmente los gobiernos turco y alemán cambian ideas acerca de la situación en Armenia.

En el frente oriental

Gran batalla entre Czartorysk y Czernowitz

Las bajas austro-alemanas

DECLARACIONES DEL GENERAL IVANOFF

COPENHAGUE, enero 12. — Comunican de Berlín que, según informan los corresponsales que se encuentran en el frente de batalla del este, actualmente se está librando una gran batalla entre Czartorysk, en Wolhynia, y la región de Czernowitz, en la Bukovina.

La lucha ha adquirido caracteres excepcionales y a juzgar por el empuje con que atacan los rusos, puede asegurarse que el general Ivanoff está resuelto en esta ocasión a romper las líneas austro-alemanes, cueste lo que cueste.

Las bajas por ambas partes son enormes.

PETROGRADO, enero 12. — Informan de Kieff que están llegando allí numerosos prisioneros alemanes y austriacos hechos en Wolhynia y en la Galitzia oriental.

Manifiestan los prisioneros que en las últimas batallas los aliados teutónicos sufrieron más de 100.000 bajas, entre muertos y heridos. En muchos puntos los austriacos se vieron obligados a huir en desorden, abandonado a los heridos en el terreno.

PETROGRADO, enero 12. — Se tienen ahora noticias detalladas de la batalla librada en la región de Czartorysk y que dió por resultado la ocupación de esta ciudad por los moscovitas.

Después de apoderarse de Khriosk, los rusos empezaron a atrincherarse y densísimas masas de infantería empezaron a aparecer en las alturas situadas a una milla del pueblo.

A pesar del diluvio de shrapnels que los austro-alemanes descargaron sobre ellos los rusos siguieron avanzando, y de pronto desaparecieron en un repliegue del terreno. Allí tomaron aliento y volvieron a aparecer y empezaron un fuego mortífero de ametralladoras y de fusilería.

Los teutones caían segados por centenares, y los que pudieron huir se refugiaron en las sinuosidades del terreno. Cuatro veces intentaron los austro-alemanes avanzar pero inútilmente.

Por último los rusos cargaron a la bayoneta y limpiaron todo aquel punto de enemigos.

En vista del mal éxito de sus tentativas por reconquistar el terreno perdido y debido a las muchas bajas que experimentaron, los austro-alemanes desistieron de su propósito.

COPENHAGUE, enero 12. — Anuncian de Petrogrado que por informaciones recibidas de Dwinsk se sabe que las tropas del mariscal Hindenburg han empezado a evacuar la población de Ponwjesh y toda la región circundante.

La evacuación se hace precipitadamente. Se ignora a que obedece esta resolución tan inesperada.

LONDRES, enero 12. — Comunican de Petrogrado que el general Ivanoff, jefe de las fuerzas rusas que combaten en el sur del frente oriental, fué entrevistado por un periodista al que hizo las siguientes declaraciones:

"Podemos seguir combatiendo todo el tiempo que se considere preciso. Nuestro servicio técnico está mejorando constantemente.

"En este año, duplicaremos la producción de municiones.

"No nos importa que se extienda el frente, puesto que no es la ocupación de terreno sino la destrucción de los ejércitos y de los recursos del enemigo lo que producirá el triunfo.

"Esperamos con calma y pacientemente, confiamos en nuestras fuerzas y el país está pronto para cualquier sacrificio que se le pida.

"No dudamos un momento de que nuestros aliados abrigan respecto a la marcha de la guerra la misma opinión que nosotros."

Las declaraciones del general Ivanoff que coinciden con las que hizo el general Ruszky hace pocas semanas, han producido una impresión satisfactoria en los círculos militares de esta capital. Se dice que mientras los rusos cuenten con municiones son invencibles.

Traslado de los archivos de Montenegro

PARIS, enero 12. — Por informaciones llegadas a esta capital, se sabe que debido a la lucha que se desarrolla en las inmediaciones de Cettinge, los archivos oficiales han sido sacados de la capital montenegrina.

El kronprinz llamado a Berlín

ROMA, enero 12. — Un despacho de Berlín, recibido por la vía de Suiza, dice que el kronprinz ha sido llamado a la capital alemana.

Circula el rumor de que el kronprinz asumirá la regencia del imperio si la enfermedad del kaiser se agrava.

SITUACION MILITAR

TOMA DEL MONTE LAWCEN POR LOS AUSTRIACOS — PARALIZACION DE LA OFENSIVA RUSA — RUMOR DE UNA BATALLA ENTRE CZERNOWITZ Y CZARTORYSK — FRENTES SECUNDARIOS: MESOPOTAMIA Y CAUCASO — EN FRANCIA Y FLANDES — OPERACIONES AUSTROITALIANAS

El acontecimiento más importante de que dan cuenta los telegramas de hoy es la toma del monte Lowcen por las tropas austrohúngaras que manda el general von Koevess. En esa operación las fuerzas vencedoras se apoderaron de 26 cañones, cuatro morteros, muchas municiones y otro material de guerra.

La conquista del monte Lowcen es el resultado de una campaña dificilísima emprendida por los austriacos desde hace mucho tiempo. Este hecho de armas viene a poner a los montenegrinos en condiciones más desventajosas que nunca, pues ahora podrían ser atacados desde el oeste con relativa facilidad.

En este monte han resistido los montenegrinos muy eficazmente durante casi toda la guerra, sin que se hayan visto nunca ni siquiera en peligro de perder sus posiciones. El Lowcen era considerado como inexpugnable. Además, su situación es de tal naturaleza que los cañones allí emplazados podrán rechazar cualquier ataque desde el mar y barrer con su fuego las posiciones enemigas hasta una gran distancia. Su conquista es una verdadera hazaña, es una de las más hermosas acciones de las ya innumerables habidas en esta lucha formidable. El general von Koevess, conquistador de Ivangorod, hecho de armas que le valió el ser ascendido a jefe de ejército, ha añadido una nueva página a su brillante historia militar.

Las consecuencias de la toma del monte Lowcen ha de ser fatal para los montenegrinos. Verdad es que ellos cuentan con un territorio donde cada cerro es una fortaleza; pero la caída del mencionado monte ha venido a abrir las puertas de su país a los invasores. Dadas las simpatías que nos inspira el pequeño y heroico pueblo del rey Nicolás, desearíamos equivocarnos en nuestras predicciones pesimistas.

La ofensiva rusa se ha paralizado Este es un hecho que ya no admite dudas. Esa paralización tiene por objeto, como se comprende, acumular refuerzos en armas y hombres con que reanudar los ataques; pero no debemos olvidar que ella permitirá a los austro-alemanes prepararse mejor para la defensa. Perdidas las ventajas de la iniciativa y de sorpresa, los rusos no podrán avanzar sino a costa de enormes sacrificios. Cada palmo de terreno que ganen representará una considerable cantidad de vidas y un inmenso derroche de municiones.

Una informción de Berlín dice que, según anuncia un diario de aquella capital, se está librando entre Czernowitz y Czartorysk, esto es, en un frente de cerca de 200 millas, una batalla de importancia. Esperemos la confirmación de la noticia antes de hacer conjeturas sobre sus resultados. Diremos sólo que, a nuestro juicio, las circunstancias son todas favorables a los rusos

Las comunicaciones relativas a la situación en Kut-el-Amara (Mesopotania) son poco satisfactorias para los británicos. Los refuerzos enviados en auxxilio de los 10.000 hombres sitiados en Kut-el-Amara no han podido pasar de Sheik-Said. Los ingleses anunciaron un éxito en esta última región; pero no debió ser de importancia, pues no han podido continuar avanzando para socorrer a los sitiados.

De Londres informan que los ingleses en Kut-el-Amara cuentan con suficientes víveres para soportar un largo asedio y, además, ocupan posiciones que se consideran inexpugnables Esto es una exageración optimista de los corresponsales. Las experiencias de esta guerra han demostrado que ya no hay posiciones verdaderamente inexpugnables, y que el general que dispone de hombres y de municiones y está resuelto a hacer los sacrificios necesarios, toma todas las plazas fuertes y todas las trincheras. Lo único que puede hacer inexpugnable una posición es contar con mayores fuerzas y más municiones que el adversario. "Lo demás es literatura".

En el Cáucaso los turcos continúan en la ofensiva sin que hasta ahora hayan obtenido resultados apreciables.

En Francia y Flandes y en el frente austro-italiano siguen los duelos de artillería y las luchas de aviadores.

EN LOS BALCANES

LA TOMA DE LOWCEN POR LOS AUSTRIACOS

IMPRESION CAUSADA EN GRECIA. — TEMORES POR LA SUERTE DE MONTENEGRO. — LA REORGANIZACION DEL EJERCITO SERBIO. — LAS RELACIONES ENTRE FRANCESES Y GRIEGOS. — PROTESTA DE GRECIA ANTE BULGARIA Y TURQUIA. — UN INCIDENTE EN LA FRONTERA.

ATENAS, enero 12. — Gran impresión ha causado en el pueblo la noticia de la ocupación del monte de Lovchen por los austriacos. Esta posición montesegrina se consideraba inexpugnable. Los técnicos griegos manifiestan que este hecho de armas constituye un gran triunfo para los imperios centrales y una nueva desilución para los aliados. Estiman que las condiciones en que se halla Montenegro son desesperadas y que pronto correrá la misma suerte que Serbia y Bélgica.

NUEVA YORK, enero 12. — De Viena, vía Berlín, se recibe el siguiente despacho oficial relativo a las operaciones de Montenegro:

"Las fuerzas austro-húngaras tomaron el monte Lovchen, en la frontera occidental montenegrina.

Tambien se apoderaron de Berane, en el interior de Montenegro, sobre el río Lim."

PARIS, enero 12. — Las informaciones de fuente italiana y británica dan a entender que se prosigue en Albania a la reorganización del ejército serbio. Se cree que antes de fin de mes estarán listos y nuevamente equipados unos 80.000 serbios.

Estas fuerzas cooperarán con los aliados en las futuras operaciones.

ROMA, enero 12. — La Agencia Stefano publica un despacho de Corfú anunciando que con el fin de preparar la llegada de las tropas serbias en la isla, un buque de guerra francés desembarcó esta mañana un destacamento de tropas.

LONDRES, enero 12. — Un despacho de Atenas anuncia que el gobierno de Grecia protestó enérgicamente ante el de Bulgaria por el ataque injustificado de las tropas búlgaras a los soldados griegos de guarnición en un punto de la frontera vecina a Bukina.

NUEVA YORK, enero 12. — Despachos de Viena informan que reina el júbilo en la capital austriaca con motivo del *triunfo conseguido* en Montenegro, y el cual *considérase definitivo* para el resultado de la campaña.

El emperador Francisco José dirigió un telegrama de felicitación al general von Koevesse, a quien corresponde el éxito de esa ocupación.

ATENAS, enero 12. — El comandante en jefe del ejército francés Sarrail se está esforzando en mejorar las relaciones existentes entre los oficiales y soldados de su mando con la oficialidad y tropas de Grecia.

A estos fines dió una orden del día recomendando que se guarden las mejores atenciones con el ejército griego.

En las líneas avanzadas de los aliados no ha ocurrido ningún hecho de importancia. Las operaciones se limitan a reconocimientos. No se ha observado ninguna señal precursora de ataque inmediato en las filas búlgaras y teutonas.

No se ha confirmado la llegada a Monastir de tropas turcas.

También se sabe que la cancillería helénica pidió explicaciones al gobierno de Turquía por las medidas adoptadas contra los subditos griegos residentes en la provincia del Asia menor.

PARIS, enero 12. — Según informes de Cettigne recibidos por el consulado de Montenegro, las tropas del rey Nicolás al evacuar el monte Lovchen se retiraron con el mayor orden sin perder artillería ni prisioneros.

La evacuación de esas posiciones se debió a los efcetos terribles de la artillería pesada austriaca y a sus bombas cargadas con nuevos explosivos de consecuencias muy mortíferas.

A pesar de su retirada, la moral de las tropas montenegrinas no se ha alterado.

FRENTE AUSTRO-ITALIANO

RESUMEN DE LAS ULTIMAS OPERACIONES

EXPLORACIONES ATREVIDAS DE LOS ALPINOS. — DUELOS DE ARTILLERIA EN EL ISONZO. — FRACASO DE UN ATAQUE AUSTRIACO EN MONTE LIEF. — EL REY VICTOR MANUEL REGRESARA PRONTO AL FRENTE. — EL EMPRESTITO DE GUERRA. — EXITO DE LA SUBSCRIPCION. — OTRAS NOTICIAS.—

ROMA, enero 12. — La actividad de las tropas italianas no cesa, a pesar de los inconvenientes de la temperatura y gran cantidad de nieve caída en los Alpes.

El siguiente resumen de las últimas operaciones da idea de la inmensa labor realizada por los ejércitos del general Cadorna:

"El domingo por la noche, el enemigo lanzó granadas incendiarias contra nuestras posiciones del Monte Ghello.

"Al Noroeste de Roveretto, durante la noche, nuestras avanzadas anunciaron que había estallado un gran incendio en Roveretto.

"En el Cordevole superior y Langazuoi nuestros destacamentos avanzaron atrevidamente contra las trincheras enemigas destruyéndolas con granadas.

"En el Isonzo superior y curso medio las baterías enemigas trataron de alcanzar nuestras líneas con la ayuda de sus aeroplanos, pero por medio de nuestra artillería y aeroplanos obligamos a los voladores enemigos a mantenerse a considerable altura.

"En la llanura del Isonzo inferior, la artillería enemiga reanudó su bombardeo a gran distancia, contra puntos inhabitados, resultando algunas víctimas.

"En Romanz cayó una bomba en un hospital, resultando cuatro muertos y ocho heridos.

"Continúa la actividad de la artillería en todo el frente. El enemigo hace considerable uso de sus cañones de grueso calibre, especialmente contra Zugna Torta y Monte Epil, al Sudeste de Roveretto, y contra Monfalcone, causando daños insignificantes.

"El sábado por la noche el enemigo intentó un ataque de infantería contra Monte Siel, cerca de Col di Lana, pero fué rechazado".

ROMA, enero 12. — Asegúrase que el rey Víctor Manuel permanecerá solamente en esta capital hasta fines de la semana en curso. La venida del soberano obedecería sólo al deseo de ver a la reina y a los príncipes.

En la misma forma discreta que el rey llegó regresará al frente, pues no quiere que se le tributen ovaciones, habiendo manifestado que a los oficiales y a los soldados es a quienes corresponde la gratitud de la nación.

ROMA, enero 12. — Con el fin de simplificar y de mejorar todos los servicios de aprovisionamiento del ejército y de la marina se dispuso el nombramiento de una comisión especial la cual será presidida por el general Tettoni.

Forman parte de esta junta varias personalidades civiles y militares.

ROMA, enero 12 — En los círculos militares, navales y en las redacciones de los grandes diarios, se comenta con mucho acaloramiento el anuncio de la ocupación del monte Lovchan por los austriacos.

Considérase que esa posición perdida por los montenegrinos equivale a la entrega de la llave del Adriático a los austriacos y esto provoca inquietudes.

Algunos órganos insinúan, aunque en forma bastante tímida, que el estado mayor italiano debería precipitar la campaña en Albania y dar un golpe de muerte a los austriacos y búlgaros en esa región.

ROMA, enero 12. — Continúa en medio del mayor entusiasmo patriótico la subscripción del tercer empréstito de guerra.

La actitud del pueblo causa admiración. Vése a largas filas de gente humildísima, que esperan sin impaciencias les llegue el turno para entregar su dinero y recibir sus títulos. Las cantidades pequeñas recolectadas suman ya varios millones.

La aristocracia italiana no se ha quedado atrás y entre los subscriptores por millones figuran príncipes y duques de la nobleza romana y napolitana.

Todas las instituciones de crédito siguen pidiendo títulos.

De Estados Unidos se han recibido también fuertes demandas de estos valores.

Se considera asegurado el éxito de la operación y se vaticina que fácilmente se llegará a tres mil millones de liras.

En la península la subscripción quedará abierta hasta el 10 de febrero y en las colonias hasta el 31 de marzo.

ROMA, enero 12. — En los centros oficiales del Vaticano no se da crédito al rumor de que en el pacto de Londres figure una cláusula exigida por Italia, según la cual el Papa quedaría excluído de toda intervención en la conferencia de la paz.

La política de la Gran Bretaña

CRISIS MINISTERIAL EVITADA

El proyecto de servicio obligatorio

LONDRES, enero 12. — Los diarios "Times" y "Daily Mail" de Lord Northcliffe publican artículos de tonos jubilosos señalando el triunfo de la buena doctrina impuesta por

FRENTE OCCIDENTAL

EL FRACASO DE LA OFENSIVA ALEMANA

LA VISITA DEL PRESIDENTE A LOS SECTORES —SERENIDAD DE M. POINCARE— LOS CONSCRIPTOS DE 1917 — LOS COMBATES EN LA CHAMPAÑA — ACCIONES EN FLANDES — DUELOS AEREOS — ACTIVIDAD DE LOS PILOTOS AVIADORES— DEFENSAS ALEMANAS DESTRUIDAS —

PARIS, 12. — Ha quedado nuevamente patentizado el fracaso de la última tentativa de los alemanes para romper las líneas francesas. Por las informaciones oficiales y las noticias de fuentes particulares insospechables, se llega al convencimiento de que la embestida en la Champaña de hace pocos días fué muy preparada y llevada a efecto después del empleo continuado de la artillería y de los gases asfixiantes. Estos combates prueban que el general Joffre tenía razón cuando dijo: "Nuestras líneas son una muralla de acero que nadie podrá romper. Se cree que ese será el último esfuerzo de los alemanes y que en lo sucesivo se mantendrán a la defensiva".

PARIS, 12. — Las informaciones oficiales que han sido dadas a la publicidad confirman que el ataque realizado en la Champaña fué una operación muy importante por su extensión, por la preparación y por las fuerzas enemigas que tomaron parte en el combate.

El ataque se produjo sobre un frente de ocho kilómetros y en particular sobre los flancos de la saliente que forma la línea francesa entre la región que queda al norte de Mesnil-les-Hurlus y la región de Ville-sur-Taurbe.

El ataque fué preparado y apoyado por una poderosa acción de artillería con obuses de grueso calibre y obuses de gases asfixiantes. Los efectivos de los enemigos que tomaron parte en esa acción eran por lo menos tres divisiones. El ataque fué detenido de golpe por el fuego de la artillería francesa y el enemigo no pudo penetrar más que en dos puntos solamente de nuestra primera línea, por una extensión de algunos centenares de metros. Casi en seguida los alemanes fueron desalojados mediante un vigoroso contraataque de nuestras tropas y no poseen actualmente más que algunos metros de trincheras avanzadas y un puesto de observación sin importancia alguna.

La cifra de 423 prisioneros dada por el comunicado alemán del 10 del corriente es ciertamente inexacta; corresponde, de acuerdo con el extraño método ya observado, al número total de los heridos graves y de los muertos que dejamos sobre el terreno y agregado al número de los demás desaparecidos.

PARIS, 12.—Ayer regresó a esta capital el presidente de la república, M. Poincaré, que ha sido muy felicitado por senadores y diputados por la sangre fría demostrada durante su inspección a las líneas avanzadas. El presidente estuvo muchas veces expuesto a los proyectiles del enemigo, especialmente cuan-

do recorrió la línea de Neuville Saint Vaert.

M. Poincaré revela mucha satisfacción por el resultado de esa jira y dice que el valor y abnegación de las tropas son cosas admirables que despiertan admiración sin límites y gratitud.

PARIS, 12.—Continúa realizándose en el mayor orden y entusiasmo la inscripción de los conscriptos de 1917 al ejército.

No se ha presenciado un sólo caso de debilidad cívica en las familias de los conscriptos, y en cuanto a estos jóvenes, todos marchan al campo de batalla como si fueran a una fiesta.

PARIS, 12.—Durante las últimas 24 horas, han ocurrido acciones de importancia y duelos de artillería en casi todos los frentes del amplio frente.

He aquí un resumen de las operaciones:

"Entre el Somme y el Oise, continúa la actividad de la artillería.

Un destacamento enemigo intentó tomar una posición en el sector de Armancourt, en la región de Roye, pero fué rechazado por nuestro fuego.

Al oeste de Soissons los cañones de nuestras trincheras destruyeron un depósito de cohetes, en las cercanías de Autreches.

Las últimas informaciones recibidas de la Champaña confirman la versión de que el fuego de nuestra artillería, nuestras defensas de las trincheras y nuestros contraataques, hicieron fracasar completamente el importante ataque iniciado por el enemigo, en el cual, por lo menos, participaron tres divisiones alemanas.

En el curso de la noche, mediante nuestros contraataques y combates con granadas de mano, desalojamos a los alemanes de las posiciones avanzadas que habían ocupado, con excepción de un pequeño rectángulo al oeste de Maisons de Champagne, donde pequeñas fuerzas enemigas se mantienen difícilmente.

Nuestro fuego general, particularmente el de nuestra artillería, infligió al enemigo gravísimas pérdidas.

Tres de nuestros aeroplanos provistos de cañones, libraron combates varias veces el 10 del presente sobre las líneas alemanas, cerca de Dixmude, con aeroplanos exploradores enemigos, del tipo Fokker.

Una de nuestras máquinas fué obligada a descender, atacada por un Fokker enemigo, pero a su vez, éste fué atacado por otros de nuestros aeroplanos con ametralladora a una distancia de veinticinco metros y derribado.

Una tercera de nuestras máquinas atacó a un Fokker, que cayó en el bosque de Houthurst, al sudeste de Dixmude.

Entre el Aisne y el Oise, durante la noche del 10 de enero, un fuerte destacamento de reconocimiento enemigo que intentaba acercarse a nuestras líneas en la región de Ribecaurt, fué diezmado por nuestro fuego y dejó sobre el terreno una docena de muertos y algunos heridos.

Durante al día, nuestras baterías causaron perjuicios importantes a las obras de defensa enemiga en el sector de La Pompelle, al sudoeste de Reims.

En la Champaña se desarrolló un duelo de artillería. Bombardeamos con eficacia las trincheras alemanas entre el monte Tetu y la colina de Le Mesnil.

Nuestros cañones de trinchera, al sur de Saint-Souplet, hicieron volar dos blockhaus enemigos.

En el Argonne, nuestra artillería pesada destruyó una parte de una obra de defensa alemana, cerca de Vauquois".

PARIS, 12.- El comunicado oficial dado a la publicidad por el gobierno belga, anuncia lo siguiente:

"La acción de la artillería ha disminuído algo en violencia sobre todo el frente de batalla del ejército belga.

Nuestras baterías han dispersado en varios puntos a los trabajadores enemigos y consiguieron bombardear a un convoy de municiones para los lanzaminas alemanes que se hallaba al sur de la Mison-du-Passeur."

Irak, Cáucaso y Persia

LOS INGLESES EN KUT-EL-AMARA

Los turcos estrechan el sitio

CONTINUA LA OFENSIVA OTOMANA

AMSTERDAM, enero 12. — Comunican de Constantinopla, vía Berlín, que, según informaciones de Bagdad, la situación de los ingleses en Kut-el-Amara es desesperada. Las tropas enviadas por el general sir Percy Lake para auxiliar a los sitiados no han podido pasar de Sheik Said, punto situado 20 millas al sur de Kut-el-Amara.

Las fuerzas otomanas estrechan el cerco a los ingleses y ya se han apoderado de las posiciones avanzadas al norte de la plaza sitiada.

LONDRES, enero 12. — Por informaciones recogidas en el ministerio de la India se sabe que los británicos en Kut-el-Amara cuentan con víveres suficientes para una larga resistencia.

Los refuerzos enviados por los ingleses para socorrer a los 10.000 sitiados, se han detenido en Sheik Said a causa del mal tiempo. Los caminos se encuentran intransitables y el río Tigris no puede ser empleado para el avance porque está dominado por los turcos.

La situación de las tropas que se hallan encerradas en Kut-el-Amara inspira seria inquietud.

COPENHAGUE enero 12. — Las noticias que llegan de Petrogrado y de Berlín sobre la marcha de las operaciones en el Cáucaso son contradictorias.

Los rusos aseguran que todos los ataques de los turcos han sido rechazados con grandes bajas para los atacantes. En cambio de Berlín anuncian que los turcos prosiguen su ofensiva en el Cáucaso en excelentes condiciones, habiendo obtenido ya varios éxitos importantes. Las tropas del gran duque Nicolás se han retirado en algunos puntos.

PETROGRADO, enero 12. — Informan de Tiflis que todas las tentativas turcas para cruzar el río Arkhava han sido frustradas por los moscovitas. Los otomanos se han visto obligados a retirarse, abandonando muchos muertos y heridos.

Las operaciones en Persia se han paralizado. Los rusos se mantienen en Hamadan, a pesar de todos los ataques turcos, y esperan refuerzos para proseguir el avance sobre Teherán.

PETROGRADO, enero 12. — El ministerio de guerra publicó el siguiente boletín:

"En el Cáucaso, en el frente del litoral, una nueva tentativa de los turcos para atravesar hacia la orilla derecha del río Arkhava, en la noche del 9 del presente fracasó.

Al amanecer del 10 nuestras tropas entraron en la aldea de Tew, al norte del lago Tortura y ocuparon los suburbios del nordeste.

Hacia la parte sur del mismo lago nuestros exploradores en la noche del 9 fueron atacados por los turcos en la región de la aldea de Ardest.

El enemigo, después de usar granadas de mano, atacó a la bayoneta fracasando en sus tentativas de cortar a nuestros exploradores del grueso de nuestras fuerzas.

Los turcos fueron dispersados dejando en el campo numerosísimos muertos.

Nuestros exploradores regresaron al campamento llevando gran número de prisioneros.

Continúa la lucha en las regiones de Sevritchmay y valle de Oltichay.

En Persia al sudoeste del lago Urumiah, un destacamento armenio hizo con éxito un reconocimiento al sur de la aldea de Samnorte."

LONDRES, enero 12 (1.25 p. m.) — No se tienen noticias directas de la Mesopotamia; pero la ansiedad sobre la situación en Kut-el-Amara ha disminuido un poco, debido a una información de Berlín, según la cual los ingleses han mejorado sus líneas de aprovisionamiento.

Requisiciones en Alemania

LONDRES, enero 12. — De buena fuente sábese que el gobierno de Alemania ha ordenado la requisa de todos los productos de algodón, de los neumáticos de bicicletas y de automóviles y de otros productos, de los cuales se carece para los fines militares.

Servicio Telegráfico del Exterior

ESPAÑA

Los sucesos de Barcelona

LA HUELGA GENERAL

Actitud pacífica de los obreros

MADRID, 12. — Los últimos despachos oficiales recibidos por el gobierno de Barcelona indican que la situación tiende a mejorar, del punto de vista político y del orden público.

La huelga se ha extendido y es casi general, pero la actitud de los obreros es correcta, y no ha ocurrido hasta ahora ningún incidente que pueda hacer presumir que los huelguistas abandonarán su conducta pacífica.

A pesar de esta tranquilidad, las tropas continúan acuarteladas y la policía y guardia civil siguen ejerciendo una severa vigilancia sobre los centros obreros.

El gobernador civil de Barcelona, señor Juarez Melen, invitó a una reunión a los industriales a fin de conocer su pensamiento y saber si están dispuestos a concesiones a los obreros.

Esta autoridad se propone también conferenciar con una delegación de obreros, con los mismos fines.

Toda la prensa de Madrid se ocupa de este conflicto obrero y lo atribuye a varias causas.

Según algunos, la principal es la oferta de fuertes jornales en Francia, en donde escasea la mano de obra; otros dicen que la carestía de la vida hace imposible la existencia del obrero con los actuales jornales.

Se preve que la solución de la huelga será laboriosa, pues patrones y trabajadores parecen resueltos a no desistir del respectivo punto de vista en que se han colocado.

FRANCIA

Una conferencia de M. Baudin

Su viaje a la América del Sud

PARIS, enero 12. — Comunican de El Havre que M. Piere Baudin, invitado por la liga colonial, dió allí, anoche, una conferencia sobre su último viaje a la América del Sur.

M. Baudin dijo cuán conmovedor recuerdo conserva de la acogida extremadamente simpática que allí recibió.

Luego declaró que después de la guerra victoriosa, habrá que substituir a los alemanes en su organización y establecer alrededor de Alemania un círculo de hierro. Agregó: "No es una paz diplomática que habrá que celebrar; esa raza abominable y cruel no puede recobrar una libertad entera; es una paz de vigilancia que deseamos imponer a los alemanes; será paz armada y una paz de fuerza".

M. Baudin recomendó a los oyentes de difundir esta tesis en todas partes.

Declaró fríamente que una paz económica no es menos importante que la otra y terminó proclamando su fe en la victoria final, debida, dijo: "a la ciencia de nuestros jefes y al valor de nuestros soldados".

INGLATERRA

Las relaciones anglo-brasileñas

LONDRES, enero 12. — "The Westminster Gazette" dedica un artículo al estudio de las relaciones entre el Brasil y la Gran Bretaña y las del Brasil y Alemania. Demuestra el articulista que debido a la marina británica los servicios marítimos entre Europa y Sud América han podido sostenerse sin perturbaciones y garantizar los viajes del Lloyd Brasileño.

Se ocupa luego "The Westminster Gazette" de la crisis financiera del Brasil, diciendo que el gobierno brasileño ha sabido salvar las dificultades y mantener en todo tiempo la cooperación económica entre el Brasil e Inglaterra.

ESTADOS UNIDOS

La situación de China

Yuan-Shi - Kai, emperador

NUEVA YORK, 12. — Comunican de Pekín que la revolución está perdiendo importancia.

Las fuerzas revolucionarias han sido derrotadas en muchos puntos.

El gobierno chino publicó un boletín que dice lo siguiente:

"Los gubernistas han desalojado a los rebeldes de sus fuertes posiciones en la provincia de Yunnan. Los revolucionarios se dispersaron en grupos, ninguno de los cuales reune fuerzas suficientes para constituir un peligro.

"El gobernador ha enviado tropas para cooperar con los gubernistas de Yunnan.

"El rumor del asesinato del ex vicepresidente de la república es un "canard", así como igualmente carece de fundamento la versión circulada en Tokio de que Yuan-Shi-Kai ha sufrido un ataque apoplético. Los médicos particulares que le han reconocido dictaminaron que se encuentra en perfecto estado de salud".

NUEVA YORK, 12. — Anuncian de Pekín que se están haciendo los preparativos para la proclamación de Yuan-Shi-Kai, como emperador.

La ceremonia respectiva tendrá lugar a fines de este mes.

PORTUGAL

El obispo de Tuy en Oporto

LISBOA, enero 12. — El obispo de Tuy, monseñor Herrera, al llegar a Oporto fué prevenido en la estación que el uso en público de los hábitos eclesiásticos estaba prohibido.

Monseñor Herrera continuó su viaje en dirección a Lisboa, de donde se dirigirá a Sevilla.

PEDIDO A LA CAMARA DE DIPUTADOS

LISBOA, enero 12. — Los comerciantes de Oporto dirigieron una solicitud a la cámara de diputados pidiéndole deje sin efecto el proyecto de aumento a los derechos sobre los vinos que entren por Oporto.

EL PROFESOR ANDRADE

LISBOA, enero 12. — El catedratico de la universidad de Coimbra, señor Abel Andrade, solicitó su reintegración en su cargo de profesor.

EL BANCO DE PORTUGAL

LISBOA, enero 12. — El Banco de Portugal está retirando de la circulación los billetes de cien mil reis.

BRASIL

(De la Agencia Americana)

La venta de armamentos. — El Montepío. — Subvención. — Diplomáticas

RIO DE JANEIRO, 12. — Anoche el ministro de relaciones exteriores, general Lauro Müller, visitó al presidente de la República, doctor Wenceslao Braz, en el Palacio Guanabara, y le hizo entrega de la defensa escrita que le fué solicitada al doctor Lafayette de Carvalho Silva, a raíz de su intervención en el sonado asunto de la venta de armas a banqueros extranjeros.

Esa defensa está escrita en cinco hojas a máquina y su contenido se mantiene aún en reserva.

Será incluída en el legajo del sumario, que en breve será sometido al ministerio de justicia.

—El ministro de vialidad, doctor Tavares Lyra, procedió a aceptar la renuncia del doctor Eneas de Souza, como director de la Casa de la Moneda.

Para sustituirlo ha sido designado el ex diputado por Matto Grosso, doctor Luis Adolfo Correia Costa.

—Se publica oficialmente el movimiento del Monte de Socorro municipal.

Esa institución procedió a prestar durante el año último de 1915, la cantidad de 4.220 contos.

Fueron vendidas por falta de rescate la cantidad de 1059 pólizas.

—En la secretaría de la asociación de la prensa de esta capital se ha recibido una comunicación del Concejo Deliberante, en la que se le comunica que ese cuerpo, teniendo en cuenta los fines de interés públicos, que figuran en los estatutos de aquélla, ha resuelto subvencionarla anualmente con la suma de cinco contos.

—Por el ministerio de relaciones exteriores se ha procedido a designar a los primeros secretarios de legación, señores Arminio de Mello Frasco y Félix de Barros Cavalcanti, consejeros de legación.

Este ascenso responde a los servicios eficientes prestados por los mismos en las representaciones diplomáticas de La Haya y Bruselas, respectivamente.

—Se encuentra aquí el doctor Lucilio Bueno, secretario de la legación brasileña en Berlín.

Tramita su cambio de residencia.

—Hoy ha llegado a bordo del vapor "Hollandia", procedente de Buenos Aires, el señor Mario Augusto de Azevedo, vicecónsul del Brasil en la misma capital.

UN ASUNTO GRAVE

EL DIQUE SAN ROQUE

LOS INTERESES DE CORDOBA EN PELIGRO

Antecedentes y detalles

¿Cuánto costarán las expropiaciones?

PRESUPUESTO DE 5.000 000

A TAMBOR BATIENTE

Una voz de alerta

Inspirados tan sólo en un alto propósito de velar por los intereses públicos, vamos a ocuparnos de un asunto de inmensa importancia para la provincia de Córdoba, y que, por la forma desacertada en que ha sido encarado por el P. E., con precipitación y ligereza, amenaza irrogar serios perjuicios al Estado. Nos referimos al aviso de licitación para la construcción del nuevo Dique San Roque, de 52 metros y medio de altura.

Nuestras apreciaciones no podrán atribuirse a que seamos adversarios de la idea de la nueva construcción, no; pensamos que debe hacerse porque importa un gran progreso para Córdoba, desde que vendría a triplicar aproximadamente la zona de riego de los alrededores de la capital, aparte de que, por los principios técnicos que informan el proyecto, debemos creer que son la expresión de la última palabra de la ciencia sobre la materia, y que, por lo tanto, pueden cimentar sólidamente la confianza pública en la estabilidad de la nueva construcción, conjurando así todo peligro de inundación que pudiera existir para esta ciudad, como consecuencia de un defecto de construcción de la obra. Demuestra también y confirma lo que manifestamos acerca de nuestra conformidad con la idea en sí misma, la actitud de la representación radical en la legislatura cuando se discutió la ley que autorizó la nueva construcción: la encontró aceptable y la apoyó con su palabra y con su voto.

Pero en lo que no estamos conformes, ni lo estará tampoco toda la opinión sana e independiente de la provincia, es en que se precipite la realización del proyecto, sin preparar y establecer previamente las bases fundamentales para que sea viable la construcción, en el sentido, principalmente, de que no resulte de la celebración del contrato una grave e inútil erogación para el erario provincial, como sucederá, a no dudarlo, si se persiste en consumarlo llevando adelante la licitación.

En efecto, es elemental, tanto en el orden de los intereses públicos como en el de los privados, que, antes de contratar una obra, se preparen primeramente los recursos indispensables para responder a las obligaciones que su ejecución crea. La ley que autorizó la que nos ocupa se limitó a facultar al P. E. para contratar un empréstito, enunciando simplemente que en los servicios de amortización e intereses podría invertirse hasta la suma de 500.000 pesos nacionales, pero sin fijar la base de la operación, como lo exige el artículo 83, inciso XI, de la Constitución de la provincia, el que, hablando de las atribuciones del Poder Legislativo, estatuye: «autorizar al P. E. con dos tercios de votos de los miembros presentes de cada Cámara para contraer empréstitos, ya «con base» y objetos determinados, ya reservándose el derecho de aprobarlos y designando un fondo amortizante, al que no podrá darse otra aplicación».

Fijar la base de una operación financiera no significa determinar únicamente la suma anual que podrá invertirse en su servicio y el fondo con que se responderá a dicho fin, sino también fijar sus condiciones: el tipo a que se emitirá, el de amortización e intereses y el plazo; nada de lo cual se ha establecido en la citada ley. Luego, el P. E. no está legalmente habilitado para contraer el empréstito, y únicamente podrá concertar la operación «ad referendum» de la aprobación legislativa.

Mas, aun cuando estuviese autorizado suficientemente, no podría tampoco efectuarlo, porque «ignora en absoluto el costo total de la obra a realizar» y, por consiguiente, la suma que trataría de obtener en préstamo para solventarla. Es evidente que por el aumento de altura del nuevo dique respecto del existente, de 36 metros a 52 y medio, aumenta también en gran proporción el embalse y, por lo tanto, la zona inundable por el mismo; de ahí que es indispensable determinar primeramente esta última para fijar siquiera aproximadamente el importe de las expropiaciones, el que, como es natural, entra a formar parte del costo total de la obra, pudiendo anticiparse desde ya que ese capítulo del presupuesto de ella será bien respetable, porque, con seguridad, quedará cubierta por las aguas del nuevo embalse la población veraniega denominada Los Puentes, que se encuentra próxima a la cuenca del dique actual, población compuesta de innumerables casas; y se calcula como muy probable que sucederá otro tanto con la Villa Santa María, mucho más importante aún que aquélla; y a más, muchas otras propiedades de más o menos importancia.

Nada de esto se ha averiguado, y no se sabe, ni por cálculos probables, cuánto costarán las expropiaciones, factor esencial para establecer el costo total de la obra. Lo mismo podemos decir del cambio de la línea del F. C. A. del N., que pasa por la orilla del nivel de la altura superior del dique actual; habrá forzosamente que cambiarla por otro trayecto, porque quedaría cubierta por las aguas del embalse del nuevo dique. Para ello, es indispensable solicitar el permiso del gobierno de la nación, pues se trata de una vía de su propiedad. No se han iniciado siquiera las diligencias tendientes a obtenerlo; empero, aun en la mejor de las hipótesis, que esa aquiescencia se consiguiera, ¿se sabe cuánto costaría la traslación de esa vía a otra parte, tal vez con un aumento considerable de recorrido, en una región como es aquella, totalmente de montaña y quizá con valiosas obras de arte a ejecutar, como túneles, puentes, etc.? Absolutamente, no; no se ha hecho estudio ni cálculo alguno al respecto, no obstante que ese valor que entraría también a integrar el total de la obra, casi con seguridad, lo costearía la provincia, pues no podría confiarse en que cargase con ese gasto la nación.

Bien, pues; en presencia de estos hechos perfectamente exactos, ¿cómo podría el P. E. contratar el empréstito, si le es absolutamente imposible por ahora saber la suma por que sería contraído? ¿Y cómo comprometer a la provincia en una obra de semejante magnitud por medio de la formalización de un contrato, sin disponer de los recursos indispensables para solventar las obligaciones que, en tiempo más o menos breve, serán fatalmente exigibles por razón de la ejecución de los trabajos? Estos interrogantes no tienen contestación satisfactoria, y forzosamente habrá que convenir en que la contratación de la obra en estas condiciones será un desastre para la provincia, porque ni la tendrá realizada, sino, lo que es peor aún, la única consecuencia clara que desde ya puede preverse con seguridad será la indemnización de daños y perjuicios por no poder cumplir las obligaciones que se imponga por el contrato a celebrarse.

Téngase presente que la obra, sin contar el importe de las expropiaciones y el de la traslación de la vía férrea, está presupuestada en 5.000.000 de pesos y que debe construirse en cinco años: de modo que, por sólo aquel concepto, la provincia tendrá que desembolsar un millón de pesos a más del valor de expropiaciones que deberá consignar de inmediato, como asimismo desembolsar los valores necesarios para la traslación de la vía férrea, y se comprenderá fácilmente cuán imposible es que pueda responder a esas importantes erogaciones sin la contratación previa del empréstito, desde que sería imposible lo hiciera con sólo el producto de rentas generales afectadas a otros destinos del presupuesto general, y no autorizada su inversión en aquel objeto por la ley especial que dispone la construcción del nuevo dique.

Pero aun apurando el estudio del asunto en el orden de ideas más favorable que pueda imaginarse, consideremos que en tiempo breve pudiera determinarse el importe total de las expropiaciones, conseguirse la autorización de la nación para el cambio de la vía férrea y averiguarse también el costo de este último trabajo, lo que es mucho suponer, porque con seguridad la realidad no responderá a la hipótesis; así y con todo, restaría aún un problema muy serio a resolver, y sería éste: la posibilidad de que la provincia consiguiera efectuar la operación del empréstito. Sabemos la situación bien difícil del mercado financiero del mundo, por razón de la conflagración europea; y ¿habría acaso, no digamos la seguridad, sino la mera probabilidad de realizar un empréstito por siete, ocho o quizá diez millones de pesos en las actuales circunstancias? ¿Quién podría afirmarlo? Y así se pretende, sin embargo, comprometer a la provincia con obligaciones que no podrá solventar y que forzosamente la llevarán a gravosas indemnizaciones de perjuicios, cuyos prolegómenos serán pleitos dispendiosos que hasta podrían afectar su crédito, incitando a pensar que, al afrontarlos, trata de eludir sus solemnes compromisos, cuando, en verdad, solamente procuraría hacer menos onerosas las consecuencias del desacierto del pasado, fruto de la imprevisión y de la negligencia en velar por sus bien entendidos intereses.

Podría objetarse que en el pliego de condiciones formulado para la licitación que se ha llamado para los últimos días del presente mes, se prevé el caso de que la obra no pueda continuarse si, llegada a la altura de los rieles del Argentino del Norte, aún no se hubiera trasladado la vía; estableciéndose que el contratista esperaría seis meses y que, transcurrido ese plazo, tendría derecho a rescindir el contrato, con daños y perjuicios a cargo de la provincia, fijándoselos en un tanto por ciento de los trabajos que aquél habría realizado en dichos seis meses, de acuerdo a la fijación previa que debe hacerse, al finalizar cada año, de los trabajos a efectuarse en el siguiente.

Sin embargo, esa observación confirma, lejos de desvirtuar nuestras apreciaciones; porque, en primer lugar, la inclusión de esa salvedad en el pliego de condiciones importa la manifestación clara de parte del gobierno de que no cuenta con la seguridad de realizar la obra sin tropiezos; importa confesar sus dudas de que pueda hacerse la traslación de la vía férrea, por lo menos en el tiempo hábil requerido para no interrumpir los trabajos de construcción; y en segundo lugar, prever la base para la determinación de los daños y perjuicios, no importa en manera alguna conjurarlos, al contrario, desde ya se acepta la posibilidad del caso de que la provincia se vea obligada a satisfacerlos, por causa precisamente de una de las imprevisiones que hemos apuntado «de no procurar y efectuar previamente la traslación de la vía férrea», dando así más consistencia aún si cabe, a nuestras observaciones sobre ese punto.

Pero ¿y las demás situaciones que pueden presentarse de que la provincia se vea obligada a pagar daños y perjuicios por su propio incumplimiento de los compromisos contraídos? Con base o sin ella, tendría que pagarlos; y todo por causa de la precipitación y de la imprevisión que se pretende contratar la obra.

La misma suspensión de ella, a la altura de los rieles del Argentino del Norte, aparte del gravísimo inconveniente de hacer cargar a la provincia con la obligación, bien onerosa, por cierto, de satisfacer daños y perjuicios, equivaldría al fracaso del cálculo financiero, que es la base económica adoptada para su realización. Es fácil demostrar este aserto.

Para responder al servicio del empréstito se ha creado como recurso, por la ley que ha autorizado la construcción del nuevo dique, el producto del impuesto de contribución directa sobre toda la zona que se favorecería con el riego, que, como hemos dicho, puede calcularse en tres veces más de la que ahora se beneficia con el actual. Suspendida la obra a la altura que hemos indicado, y teniendo en cuenta que el dique proyectado se haría según la ley sólo a ciento y tantos metros aguas abajo del existente, tendríamos que el embalse sería, con poca diferencia, el que ahora puede tener el existente, y desde luego, no habría un aumento sensible de la zona favorecida por la irrigación, fallando, por consiguiente, el cálculo de recursos para el servicio del empréstito, desde que no se habría producido la valorización de las propiedades por medio del riego sino en una tercera parte, aproximadamente, de la extensión calculada para recibir dicho beneficio por el nuevo embalse, incluyendo la que actualmente lo recibe. Por consiguiente, las dos terceras partes, más o menos, de ese servicio, gravitarían sobre las rentas generales de la provincia como última y forzada solución, comprometiéndose así servicios públicos más urgentes e impostergables, por la absorción de una importante porción de dicha renta.

No se nos diga aún que todavía a costa de esos sacrificios que comportaría el fracaso del cálculo financiero, debiera realizarse, sin embargo, consultando intereses morales de orden superior, como serían los que representarían la tranquilidad general de las poblaciones, y, entre ellas, la de esa ciudad, alguna vez perturbada por el temor de una posible inundación que se produciría como consecuencia del rompimiento del Dique actual, cuyas condiciones de seguridad se han discutido.

No creemos que esa observación constituya un motivo suficiente para lanzarse en la aventura de contratar la nueva obra sin plantear previamente las bases fundamentales que hemos diseñado. Es verdad que en algún tiempo se temió por la estabilidad del Dique, no obstante que, recién construído, cuando la mampostería sin duda no había fraguado completamente, sufrió la prueba formidable de un lleno total, y que durante varios días las aguas rebalsaban por los vertedores sin que se produjera desperfecto alguno.

Pero esos temores se han ido desvaneciendo paulatinamente; la obra ha venido demostrando por su estabilidad durante un cuarto de siglo, su solidez y firmeza; y más que los cálculos basados en la hipótesis del trabajo a la extensión desde cierta altura, ha valido más la prueba de los hechos. Ahí está inconmovible; ha desafiado con éxito los elementos naturales que hayan podido conspirar contra ella, y hasta los recios ataques de un proceso célebre que se instauró contra sus constructores, saliendo ilesa de todos esos rudos embates de la naturaleza y del hombre. La tranquilidad ha vuelto a los espíritus casi en absoluto y ya no hay quien piense en la inminencia del peligro de que tanto se hizo alarde en algún tiempo; y todo por la hipocresía del trabajo a la extensión, que aun no ha recibido la consagración de una verdad científicamente comprobada. No obstante, se usa la precaución de no dejar llegar el embalse sino hasta los 30 metros, altura a que, según dicha hipótesis, no hay que temer sus efectos.

Entonces ¿dónde está la razón de urgencia que podría imponer la construcción precipitada de la nueva obra, con consecuencias desastrosas para los intereses financieros de la provincia?

No existe en manera alguna; y es tiempo aun de que los hombres que están ahora al frente del gobierno mediten serenamente sobre este grave asunto; son muy grandes las responsabilidades que pueden pesar sobre ellos ante la opinión pública; las consecuencias de los actos de los gobernantes, de la trascendencia del que nos ocupa, no se producen para un día; no se proyectan para el porvenir, van a medirse más tarde, y cuando llegue ese momento en que se tenga que lamentar los efectos seriamente perjudiciales para los intereses colectivos, no obstante haberse señalado el peligro inminente de su realización, no habrá disculpa posible, ni podrá invocarse el error involuntario, pretextando que no pudo preverse lo que no se quiso evitar por irreflexión, precipitación o ligereza; y ya sabemos cuál es la sanción legal de semejantes actitudes: el art. 116, inciso 17, de la Constitución de la provincia la consagra en términos expresos e intergiversables, declarando la responsabilidad solidaria del gobernador y del ministro que autorizan el acto.

Hemos entrado en las precedentes consideraciones con el exclusivo propósito de velar por los intereses de la provincia, que vemos amenazados gravemente con la contratación de la obra que se prepara por la licitación que se publica en el «Boletín Oficial». Lo repetimos, no somos adversarios de que se lleve a efecto por el procedimiento lógico y regular que su propia naturaleza demarca; pero sí protestamos de que se pretenda ejecutarla sin llenar las condiciones y requisitos previos indispensables para que su realización sea benéfica a los intereses generales y no comporte todos los efectos perjudiciales de un desastre financiero y económico que los hombres que administran la cosa pública están en el deber estricto de evitar.

Hemos dado la voz de alerta, y esperamos que sus ecos no se perderán en el desierto de la indiferencia de quienes deben escucharla como la expresión de la sinceridad y de la recta intención que la inspira.

PROVINCIAS

BUENOS AIRES

El recreo para niños. — Su inauguración. — Delitos contra la propiedad. — El afirmado de la calle Rivadavia. — Los abusos de la empresa del ferrocarril.—

QUILMES, enero 12. — Mañana quedará inaugurado el recreo para niños en la plaza de Quilmes, obra proyectada por el gerente de la compañía de tranvías AngloArgentino, ingeniero señor Pedriali.

Al acto oficial asistirán el administrador de la empresa, secretario Arturo E. Frostick, numerosos invitados y unos 600 niños, hijos de los empleados, guardas y motoristas de la empresa.

—Los robos continúan efectuándose en este partido; en Bernal fueron detenidos varios rateros, a los que se les secuestraron diversos objetos que se sospecha sean productos de la gavilla de ladrones que han invadido esta ciudad, quienes operan debido al servicio policial deficiente que se hace en Quilmes.

Llama también la atención que mientras el vecindario no tiene vigilancia, la comisaría local destina todas las noches dos agentes de policía para cuidar los intereses particulaers de la dueña de un lenocinio que existe en los suburbios del pueblo.

La jefatura de policía debería tomar intervención en estos hechos, ya sea aumentando el personal u ordenando el retiro de esa vigilancia, que no llena misión alguna.

—El cementado de la calle Rivadavia, entre las de Brown y Alvear, está agrietándose en dos partes, lo que prueba que su construcción es completamente deficiente, no obstante haber pagado los vecinos buenos cientos de pesos por esos trabajos edilicios, que la Municipalidad obligó a solventar en esta situación crítica por que pasa el vecindario.

—Los abusos que comete la empresa del ferrocarril Sud con el público, son cada día más intolerables; ayer presenciamos por la mañana un hecho que merece mencionarse. El tren que sale de Buenos Aires para La Plata a las 8.27 a. m., paró a 150 metros del andén de la estación, por cuya causa no pudieron tomar dicho tren varios pasajeros, lo que criginó algunas protestas.

Esta tolerancia de que disfruta la empresa es debido a que la inspección de ferrocarriles no le exige el cumplimiento de la ley, y al contrario, le permite que ella haga lo que más le conviene para defender sus intereses particulares.

Se impone que el ministro de Obras Públicas intervenga en estos hechos, porque, de lo contrario, queda mal parada su autoridad.

Un pretexto.—La situación de los agricultores

25 DE MAYO, 12. — En la plaza España se vienen realizando unas fiestas de beneficencia, en las que como número principal figura el juego de los caballitos por dinero, despojando a muchos, del que llevan consigo.

La policía no le da importancia.

—En esta época de cosecha es cuando debería auxiliarse a los agricultores, que ven malogrado el buen año, porque deben vender en seguida sus cereales para pagar los gastos obligados. Si los bancos dieran dinero, los agricultores no serían víctimas de los especuladores, que ofrecen precios bajísimos. Se habla de la prenda agraria como un recurso, pero aquí estas operaciones no se realizan, pues no las favorecen las casas bancarias.

Tiempo — Caminos

CASTELLI, enero 12. — Hace mes y medio que no llueve, lo que constituye un perjuicio para los sembrados de maíz.

—Las autoridades debían aprovechar el estado actual de los caminos para proceder a su mejoramiento, ya que una vez llegado el invierno se hará imposible y en esta forma se evitaría que los vecinos paguen un peso por tránsito en ciertas propiedades, llegando el celo en la aplicación de este seudo-impuesto hasta el caso de hacer volver a toda una familia por no poder abonar el derecho de tránsito.

Aguas corrientes. — Kermesse. — Romerías. — Centenario.—

LOMAS DE ZAMORA, enero 12. — Provoca generales protestas el mal servicio prestado por la compañía que explota las aguas corrientes en esta ciudad. Por las tardes la falta de agua se nota en toda la población, lo que origina serias molestias al vecindario en estos días de alta temperatura.

Es imprescindible que las autoridades obliguen a la empresa concesionaria a poner remedio a este lamentable estado de cosas.

—Terminaron las fiestas organizadas a beneficio de la escuela profesional de mujeres y las romerías españolas.

En ambas el juego ha imperado en forma vergonzosa, tolerado por las autoridades policiales, a pesar de la ley sobre juegos prohibidos.

—Esta noche se reune en la biblioteca Popular la comisión de vecinos encargada de correr con la preparación de los festejos para el centenario de Julio.

Romerías españolas. — Venta de ganado. — La sequía.—

TAPALQUE, enero 12. — Con éxito halagüeño se han ultimado los trabajos y preparativos para las romerías españolas, que se efectuarán los días 16, 17 y 18 del corriente.

—De pocos días a esta parte se han realizado en el partido operaciones importantes en hacienda. Parece que estas transacciones obedecen más bien a las medidas preventivas impuestas por la necesidad de aliviar los campos, pues, si la sequía persiste, éstos se verán muy desprovistos de pastos.

La última operación realizada ayer entre don Hilario Renovales y la casa compradora de los señores Tomás Devoto y Cía., por intermedio de don José L. Ireizo, importa la suma de 37.585 pesos.

Bodas. — Distribución de semillas. — Exposición ovina. — Impuestos comunales.—

OLAVARRIA, enero 12. — Bendíjose en la iglesia parroquial el matrimonio de la señorita Margarita Berdelle con el señor Ezzelino Azzi, a cuya ceremonia, que fué muy lucida, concurrieron las numerosas amistades de los contrayentes.

—El agrónomo regional ha distribuído 300 cajones de patatas entre los agricultores del partido para seleccionar la producción de ese tubérculo y propagar su cultivo en esta zona que, por la calidad del suelo, es apta para esa vegetación.

—La sociedad Rural ha resuelto celebrar en los primeros días de febrero la 11a. exposición regional de ovinos, ofreciendo de este modo a los criadores la oportunidad de exponer sus productos y venderlos a buenos precios, dadas las condiciones del mercado y la propensión de los cabañeros de esta región por las razas ovinas.

Los prestigios que ha adquirido la sociedad Rural como propulsora de la industria pecuaria en el partido y factor eficiente en todo cuanto ha importado un progreso para la misma fuente de riqueza, contribuyen a darle mayor importancia a estos certámenes en los que han participado siempre no sólo los ganaderos locales, sino también muchos de los partidos limítrofes y hasta lejanos.

La sociedad Rural es un exponente de nuestros adelantos agrarios y un organismo útil y representativo de las industrias rurales, a las cuales ha prestado siempre el mayor concurso traducido en iniciativas de toda índole.

—Como todavía no ha sancionado el Concejo Deliberante las ordenanzas de impuestos para el corriente año, es oportuno advertirle la necesidad de reducir las gabelas que pesan sobre el contribuyente y en particular sobre los artículos de consumo, que no deben gravarse para que su adquisición se halle al alcance de todos.

También es motivo de censuras el impuesto que grava la edificación, los motores que utilizan las panaderías y otros pequeños talleres, como también las enormes multas que se aplican a los contribuyentes morosos, cuyo monto llega hasta el 80 o|o del impuesto.

Parece que la precaria situación económica que venimos atravesando y que a todos preocupa, no ha sugerido a nuestros ediles ninguna idea tendiente a resolver el encarecimiento de la vida, como si esta cuestión fuera ajena a sus funciones o careciera de importancia, cuando precisamente deberían ser ellos los primeros en procurar el abaratamiento de los consumos, descargándolos de los gravámenes que soportan y encarar de una vez los asuntos administrativos con criterio práctico y progresista, partiendo del principio de que las contribuciones tienen por único fin costear los recursos necesarios para proveer a los gastos comunales, sirviendo de base para sancionarlas los servicios e inversiones que la gestión administrativa demanda como útiles o necesarios al interés público, sin olvidar la regla constitucional que establece la equidad y proporcionalidad en los tributos pecuniarios.

CORDOBA

Destino mal dado a una sucursal del Banco de la Nación.

LAS PERDICES, enero 12. — El comercio en general y hacendados, particulares y demás de esta rica zona, productora, compuestas por Perdices, Punta del Agua, Dalmacio, Vélez, Hernando, Porteña, Tancocho y Cicino, comentan desfavorablemente la resolución de la dirección del Banco de la Nación al crear una sucursal en Cabrera, la cual se librará al servicio público en breve.

Diciéndose no sin justificada razón que la dirección del banco aludido no ha consultado los verdaderos intereses de esta rica zona al crear la sucursal de Cabrera, debiéndolo haber hecho en ésta por ser sitio más céntrico y que abarcaría un radio de acción mucho mayor. Pues la sucursal Cabrera abarca los siguientes puntos: Chucul, Causerilo, Cabrera, Deheza, Perdices e instalada en ésta abarcaron los pueblos siguientes: Carnecilla, Cabreras, Deheza, Perdices, Punta de Agua, Dalmacio, Vélez, Henardo, Porteño, Campacho y Tienio. Con el agravante de que Cabrera está rodeada de dos sucursales de dicha institución bancaria, unas en Río Cuarto y otras en Ucacha. Se espera que la dirección del Banco de la Nación, a raíz de esta publicación que encarna los verdaderos intereses de esta zona, vuelva sobre sus pasos e instale la sucursal donde realmente conviene. Porque así lo exigen los intereses de esta zona, estando mejor instalada en ésta que en Cabrera, debido a estas causas.

El nuevo dique de San Roque. — Una obra impremeditada y costosa. — Campaña hostil de la prensa. — La secretaría del colegio electoral.

CORDOBA, enero 12. — "La República" y "El Heraldo" han iniciado simultáneamente una intensa campaña tendiente a combatir la resolución del ejecutivo, llamando a licitrucción del nuevo dique San Roque. El asuntrucción del nuevo dique San Roque. El asunto es tema de comentarios en todos los círculos, condenándose la precipitación injustificable con que obra el gobierno en el presente caso. La obra costará fácilmente, en caso de concluirse, más de diez millones de pesos. No se cuenta con fondos y no se sabe de donde podrán obtenerse. Se hacen, además, diversas objecciones de orden técnico.

—El presidente del colegio electoral nombró el personal de la secretaría, consultando las necesidades de economía estricta. Dicho personal trabajando activamente tiene ya todo listo para la asamblea de la proclamación a realizarse el 17.

Baile en el teatro Español

MARCOS JUAREZ, enero 12. — Fué todo un acontecimiento de sociabilidad el baile efectuado en el local del teatro Español, bajo los auspicios de un grupo de caballeros de la localidad.

Se bailó hasta las cinco de la mañana, habiendo concurrido lo más selecto de la sociedad de Marcos Juárez.

Pudimos ver, entre otras, a las siguientes señoras y señoritas:

De Lardizábal, Martínez, Maldonado, Manteola, Clós, y Altamira; señoritas: de Lardizábal, Raccone, Rossa, Rodrigo, Fusté, Clós, Manteola, Zubiri, Berttoto, Guallar, Allente y otras.

TUCUMAN

Escasez de agua. — Rotura de caños. — El ciclón de Lules

TUCUMAN, enero 12. — Como si no bastase la escasez de agua y su malísima calidad que tiene enfermo a este vecindario, ahora hay que agregar la rotura de los caños principales, cuyas causales se ignoran.

Con este motivo se han limitado las horas de servicio en razones de la baja presión.

—El ciclón desencadenado en la región de Lules ha causado innumerables perjuicios.

El gobierno mandó el comisario Montenegro para estudiar el alcance del desastre. Quedaron destrozadas cuarenta casas. Hay varios heridos.

—El 25 clausúrase la oficina de informe del Central Córdoba por razones de economía.

—Numerosos hombres de significación del oficialismo se expresan agriamente contra el señor de la Torre. El gobernador parece que se manifestó contrario a este candidato.

SAN LUIS

Renuncia de un inspector de escuelas impuesta por el gobierno. — Los empleados y el fondo del partido demócrata. — Los nombramientos del diputado Pastor.

SAN LUIS, enero 12. — Ayer fué llamado por el ministro Rodríguez Saa el inspector de escuelas señor Francisco Crespo, para preguntarle si era verdad su simpatía por la causa radical; la contestación fué afirmativa, y entonces se le pidió la renuncia. Lo extraño es que el inspector Garro fué convencional demócrata en la asamblea del Coliseo y está en su puesto. Crespo, por su parte, no hacía trabajos de ninguna especie.

—Según se sabe, ha sido descontado un mes de sueldo a los empleados públicos para constituir el fondo del partido Demócrata Progresista; algunos han protestado. No hay dinero en el tesoro, pero había para hacer efectivo este descuento.

—Siguen los nombramientos de empleados conseguidos por el doctor Pastor.

—En la escuela normal de San Francisco todo lo ha conseguido Pastor y ha colocado una serie de parientes y amigos políticos.

UNION CIVICA RADICAL

REORGANIZACION DEL PARTIDO EN SAN LUIS

EL OFICIALISMO EN LA PROVINCIA

Asambleas y conferencias en la capital

POR LAS CIRCUNSCRIPCIONES

La comisión directiva de la sección 12.a se reunirá esta noche, a las 9 p. m., en su local Tacuarí 1095, para tratar importantes asuntos.

—En la sesión celebrada anoche en Rivadavia 1581 por el comité Universitario Radical, el presidente del mismo trazó el plan a seguir, pronunciando una brillante improvisación.

Se resolvió organizar "el día del enfermo", cuyo establecimiento prestigia aquella entidad. También persigue la organización federativa de todos los comités universitarios de la república.

—El comité de esta circunscripción ha organizado una conferencia en Garay y Pichincha, que se realizará mañana, a las 8 p. m. En ese acto harán uso de la palabra los siguientes oradores: coronel R. Pereyra Rozas y doctores Julio del C. Moreno y Leopoldo Larco.

—Mañana, a las 9 p. m., en Serrano y Rivera tiene lugar la conferencia organizada por la circunscripción 18.a, en la cual hablarán los doctores Pascual Passarella, José Gonzalez Pagliere y Julio del C. Moreno y el señor Claudio R. Pozuelo.

—Recordamos que mañana tiene lugar la velada cívica extraordinaria organizada por el comité "Julio Fernández Villanueva", de la seeción 17.a, en el local Santa Fe 4830.

Harán uso de la palabra el diputado nacional doctor Vicente C. Gallo y los doctores González del Solar, Andrés Ferreyra (hijo) y José León Redeyro y señores Guillermo A. Faggioli y Evaristo Manrique.

La niña Clemencia Riganti recitará la poesía "Al pintor de batallas", dedicada al malogrado doctor Julio Fernández Villanueva, última víctima caída en el Parque en 1890.

—El comité de la Juventud Radical de la parroquia del Socorro invita a sus correligionarios a la conferencia política que se llevará a cabo mañana, a las 8.30 p. m., en la calle Rodríguez Peña y Posadas, donde harán uso de la palabra los siguientes oradores: doctores Víctor M. Molina, Horacio González del Solar, S. Coronado y Juan S. Fitz Simón.

—Bajo los auspicios de la circunscripción 14.a se realizará el jueves 13 una conferencia a cargo de los señores: Diputado nacional doctor Rogelio Araya, doctor José P. Tamborini, doctor Eduardo M. Tomaszewki, doctor Benjamín Bonifacio.

—En las calles Río de Janeiro y Triunvirato, el comité de la circunscripción 18.a realizará una conferencia el 15 del presente, a las 9 p. m., en la que disertarán los doctores Alois Bachmann, Manuel A. Michel, Eduardo M. Tomazewski y el señor Guillermo Súllivan.

—Hoy celebra reunión la junta directiva del club "Marcelo T. de Alvear", de la circunscripción 2.a

—Este subcomité efectuará hoy, a las 8.30 p. m., en su local Méndez de Andés 1239, una asamblea extraordinaria, para reintegrar su comisión directiva.

—La asamblea anunciada por el club General Belgrano para el jueves próximo, con objeto de proceder a la integración de la comisión directiva y a la aprobación del balance, ha sido postergada para el lunes 17, a las 7 de la noche.

—Hoy, a las 9 p. m., se celebra en el local Gaona 917 la asamblea en que el subcomité 26 de Julio, del circuito 136 (sección 15.a), procederá a la renovación de autoridades.

—El comité de la circunscripción 19.a advierte a los adherentes de los circuitos 179, 180 y 185, que el jueves 13, a las 9 p. m., se celebrará una asamblea en el local de la sección, con el fin de realizar la elección de las autoridades del subcomité "Coronel Julio Figueroa".

✡ ✡ ✡

SAN LUIS

Importante conferencia radical. — La reorganización del partido. — Delegaciones anunciadas.

SAN LUIS, enero 12. — Para el domingo próximo se prepara un gran acto cívico. Se organizará el comité Radical en El Pencoso, comprendiendo las secciones de El Balde y Los Chosmes.

De aquí parte una delegación compuesta de los señores Dr. Alberto Quiroga, Dr. García Quiroga, señor José Tisara, Guillermo Quiroga y Ernesto C. Espinosa, que será acompañada por un numeroso grupo de jóvenes estudiosos.

—Vienen de Mendoza especialmente invitados el Dr. Lencinas y otros caballeros. Los organizadores esperan un gran éxito. Quedaron organizados los departamentos de la capital, Pedernera, Junín y Chacabuco, continuándose la tarea con toda rapidez en el resto de la provincia, con objeto de preparar los elementos del partido para los comicios de Abril, en que se desea que esta provincia se incorpore a la reacción cívica que se advierte en todo el país, impulsado por el Partido Radical.

✡ ✡ ✡

BUENOS AIRES

El ocmité local de la Juventud. — Una conferencia

LOMAS DE ZAMORA, 12. — Organizada por el comité radical de la Juventud 4 de Febrero, de esta localidad, tendrá lugar el 16 del actual, a las 5 p. m., una conferencia política en la plaza Buchardo, de Bánfield, por cuyo acto reina mucho interés entre los correligionarios.

La policía de campaña. — Ciudadano radical asesinado

CHIVILCOY, 12. — Ha producido gran indignación la noticia de un nuevo crimen que se atribuye a los aquí llamados "matones del oficialismo", que responden a los Mazza, padre e hijo, y que tienen aterrado al vecindario con sus fechorías.

El lunes fué asesinado en Moquehuá el ciudadano radical Demetrio Cruz, por elementos de esa banda y este hecho es el primero de los que la misma anuncia, así como los robos y asaltos de que continuamente hacen víctima a la población. Los autores del crimen han sido aprehendidos, pero se cree que los pondrán pronto en libertad.

Subcomité Aristóbulo del Valle. — Su conferencia del 22

LINCOLN, 12. — Tiene lugar el sábado 22 del actual, en el cine Argentino, Ituzaingó y Presidente Sarmiento, la velada cívica organizada por el subcomité radical de la localidad, "Aristóbulo del Valle". Se anuncia la asistencia del diputado nacional doctor Delfor del Valle, de los doctores Juan M. Obarrio y Alberto Basco, y de una delegación de Avellaneda.

Se ha confeccionado, además de la parte política, un programa de atracciones, y se sabe de muchas familias de la localidad que han retenido localidades para la velada.

Jira radical de propaganda

LINCOLN, 12. — Realizan una jira de propaganda por los centros de Martínez de Hoz y Las Toscas, los correligionarios doctor García Tuñón, Carlos Trutalli, E. Godoy y M. Barón.

La próxima semana quedarán instalados los subcomités de esos puntos.

Reunión de la comisión electoral.— Conferencia.

LOMAS DE ZAMORA, enero 12. — Reunió se la comisión electoral del comité local, resolviendo asuntos de importancia relacionados con la próxima campaña electoral.

—El domingo 16 del corriente se realizará a las 5 de la tarde una conferencia de propaganda política. El acto tendrá lugar en Banfield en la plaza Buchardo.

La propaganda radical

25 DE MAYO, enero 12. — Los elementos radicales hacen activa propaganda confiando triunfar en los comicios de Abril próximo. En la brega partidaria los radicales tienen que multiplicar sus esfuerzos, pues el oficialismo hace lo posible por distraerles elementos y premia con la exención de impuestos o patentes a sus secuaces.

A los propietarios de casas de comercio minoristas, tanto de la ciudad como de la campaña, se les provee de permisos para carreras y juegos para atraer elementos electorales.

✡ ✡ ✡

CORDOBA

Convención radical en Villa María. — El comité de la provincia. — La próxima convención provincial.

CORDOBA, enero 12. — El domingo se reunirá en Villa María la convención Radical para proclamar el candidato a senador por el departamento de Tercero Abajo. Después de concluidas las sesiones del colegio electoral, la mesa directiva del Comité Radical de la provincia preparará la convocatoria de la convención para proclamar candidatos a diputados nacionales y a electores de presidente.

—Los demócratas discuten sobre si sólo se presentarán a disputar la minoría en las elecciones nacionales o proclamarán lista íntegra.

Agricultura y Ganadería

FUNDACION DE UN REBAÑO DE GANADO LECHERO DE RAZA PURA

El buen éxito de una granja moderna de ganado lechero depende principalmente del rebaño. Desgraciadamente, demasiado pocos han ensayado el procedimiento de fundar un rebaño de ganado lechero de raza pura. Es un asunto difícil para el que no ha estudiado el carácter variable de las vacas, mientras que para el que conoce los factores esenciales que hacen que un animal sea un individuo buen productor, es un origen de ganancia y de placer. La mayoría de los rebaños nunca consigue una buena reputación porque éstos no se fundaron con el tipo que deja ganancias y del mismo modo una gran parte de lecheros nunca mejoran su rebaño, porque no tienen idea de los factores esenciales que significan o buen éxito o fracaso en la elección de animales lecheros.

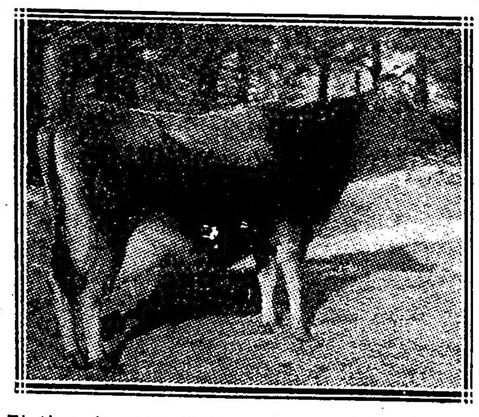

El tipo de vaca lechera que se debe comprar

Hay dos puntos principales que se deben estudiar con todo detenimiento. Primero, la genealogía o el origen de un animal es de gran importancia y segundo la individualidad. Otros puntos menos importantes deben recibir debida atención, tales como la elección de la raza más apropiada al género de productos que se quiere obtener. Estos son puramente un asunto de preferencia personal y así se debe determinar.

Cuando se usa la palabra genealogía al hablar del ganado lechero, se refiere a lo que el animal puede hacer respecto a su aptitud productiva paternal. Brevemente expresado, la vaca lechera es el facsímil de todos sus ascendientes. Si ellos han sido mal formados e individuos improductivos, entonces sólo puede haber una alternativa, dejarla sola. Todas las indicaciones tenderían a establecerla como una vaca que consumiría bastante alimento y rendiría ganancias inadecuadas. La fuerza productiva de una vaca es una característica adquirida que, si se fomenta propiamente, tiende a manifestarse más y más. Por miles de años estos caracteres han sido mejorados hasta que hoy los tenemos bien demostrados en las diferentes razas de ganado lechero. Sin embargo, es cierto, desgraciadamente, que se encuentran individuos muy pobres entre el ganado lechero, que tienen los papeles necesarios que les dan derecho a la distinción. Es esta clase de ganado la que se debe evitar. Generalmente, aunque no siempre, los animales pobres son descendientes de padres improductivos, y, por consiguiente, por un estudio cuidadoso de las genealogías de los animales los que son pobres en producción se pueden eliminar. Al comprar un animal de "pedigree" se debe estar satisfecho de que tiene una ascendencia de gran aptitud productiva y con esta calificación el siguiente paso es examinar el mismo individuo.

Con frecuencia se compran las novillas como las vacas. En tal caso se deben juzgar desde el punto de vista de forma lechera y utilidad. Una novilla debe tener una cabeza y hocico anchos, un pecho profundo, mostrando constitución y un tronco ancho profundo, indicando bastante capacidad para el consumo de alimento. Su sistema mamario, incluyendo la ubre, pezones, venas de leche y fuentes, debe estar bien desarrollado. En efecto, cada indicación debe ser que la novilla está de tal modo formada que pueda conservar el record que el "pedigree" muestra hicieron sus ascendientes. Una vaca se debe examinar desde este mismo punto de vista y además, se debe notar sus terneros y juzgar su habilidad por referencia a su producción pasada y presente.

Un rebaño lechero de raza pura

Al fundar un rebaño, el medio más seguro de hacerlo con buen éxito es comprar una o más, preferiblemente cuatro vacas, y un reproductor fuerte. Cada vaca debe ser lo mejor que se pueda obtener con el dinero disponible. No es un precio excesivo pagar de $ 150 a $ 300 por un buen individuo. Las vacas varían mucho y un precio alto pagado por un animal de valor dará una utilidad mucho mayor que menos dinero gastado en una vaca pobre. Por ejemplo el ensayo hecho en una cierta Exposición Experimental mostró que dos vacas del mismo peso y raza, tenidas bajo las mismas condiciones, una produjo 369 lbs. de grasa de mantequilla en un año y la otra sólo 169. Aunque la primera consumió más alimento que la vaca pobre, sin embargo, la gran diferencia entre ellas fué que aquélla convirtió el 65 o|o de alimento que comió en productos lecheros, mientras que la vaca pobre usó sólo el 48 o|o de su alimento para producir productos lecheros. Se vió que la economía de producción como también la cantidad estaba considerablemente en favor de la primera vaca. Si hubiera que hacer una selección entre esos dos individuos se podría pagar de dos a cuatro veces más dinero por la que produce mucho, puesto que ella dará una ganancia mucho mayor no sólo en la forma de productos lecheros sino en el valor aumentado de su prole.

Prácticamente todo criador que obtiene buen éxito sostiene que el reproductor es la mitad de cualquier rebaño. Y es cierto, pues en donde una vaca influye en seis o diez individuos durante su vida, el reproductor es responsable de diez a veinte veces esa cantidad. Demasiado frecuentemente el lechero no se da cuenta de la importancia de esta materia, e invierte $ 100 en donde debería gastar de dos a cinco veces esa cantidad. En varios ensayos se ha demostrado de un modo concluyente que como resultado de usar un reproductor pobre, escogido a causa de la economía en su compra, en vez de obtener uno mejor, sus diez hijas produjeron menos que sus madres, por valor de $ 350, de productos lecheros anualmente, mientras que en otros ensayos, buenos reproductores más costosos han dejado diez hijas que dieron anualmente $ 196, más que sus madres produjeron. Por consiguiente, se debe escoger bien el reproductor y el precio que se debe pagar por él no debe ser la primera consideración.

Al fundar el rebaño lechero de raza pura hay, pues, dos cosas que se deben considerar en primer lugar, la habilidad productora de la ascendencia de un animal y segundo la individualidad del mismo ganado. El gasto, aunque importante, nunca debe impedir la compra de los mejores individuos posibles.

INFORMACION GENERAL

COMISION NACIONAL DE BELLAS ARTES

Premio "Europa"

El jurado de pintura, formado por los artistas Eduardo Sívori, Cesáreo Bernardo de Quirós y Alberto M. Rossi, se ha reunido con objeto de examinar los trabajos presentados al concurso de paisaje para el premio "Europa", que consiste en una pensión de 300 pesos mensuales durante cuatro años.

Por unanimidad el jurado ha fallado acordando el premio al señor Walter de Navazio, conocido ya por nuestro público, que ha visto sus exquisitas telas de un colorido tan personal y tan sugestivo, en los últimos tres salones de otoño.

Hasta el sábado próximo quedarán expuestos de 9 a 11 a. m. en los salones de la comisión Nacional de Bellas Artes, Arenales 687, todos los trabajos que han sido enviados al concurso.

BOY SCOUTS ARGENTINOS

La comisión directiva de esta asociación se reune en sesión ordinaria esta tarde a las 5.30.

PARTIDO SOCIALISTA ARGENTINO

El centro del norte (secciones 14 y 20), realizará una función cinematográfica y conferencia, a beneficio de su biblioteca, el día 21 del actual, en el salón cine "Apolo", Corrientes 1372.

La conferencia estará a cargo del doctor Alfredo L. Palacios y versará sobre "Bibliotecas populares".

Las localidades se expenden en Córdoba 1150.

CARICATURAS DE PELELE

El conocido caricaturista señor Pedro Zaballa (Pelele), anuncia para muy en breve la aparición de un álbum de caricaturas de actualidad, al que, si la suerte le favorece, seguirá la publicación de otros de la misma índole.

NOTAS DE LA GRAN GUERRA

Infantería rusa en un aldea. Descanso después de larga marcha

Los prisioneros en Prusia

Un médico francés, el doctor F. de Hérain, prisionero de los alemanes y que su carácter profesional ha hecho que se le repatriara, publica algunas notas sobre la vida que llevan los prisioneros en sus cuarteles de concentración.

En esas notas se destaca sobre todo la diferencia de talante entre los oficiales de diversas nacionalidades (se trata de un campamento de oficiales). El doctor Hérain, que ha pasado diez meses en cautividad, ha hecho curiosas observaciones al respecto.

Los oficiales ingleses quieren dormir con la ventana abierta y los rusos con la ventana cerrada. Esto fué el único motivo grave de querella entre los aliados. La mezcla de nacionalidades da un aspecto imprevisto a la reunión de prisioneros y motiva fuertes amistades.

Imagínese lo pintoresco de esos grandes dormitorios instalados en los locales de una antigua usina, apresuradamente y con la falta de confort debida a la creencia de que sólo se trataba de una guerra de tres meses.

—Dobrü diéu!

Es el "buenos días" de un joven inglés, quien, al despertarse, saluda en lengua rusa a su vecino de lecho, un siberiano. Este se sonríe y contesta con un muy correcto:

—Good morning!

Y torna a desarrollarse la vida en común.

Primero, las abluciones seguidas de algunos ejercicios físicos; luego el desayuno en el gran "hall" de la fábrica, trabajo intelectual, o, según los gustos, labores de señoras: "crochet" o "macramé", o, también, la correspondencia, algunas veces los juegos, bridge o ajedrez.

Lo más conmovedor es ver, en los rincones tranquilos, a los pequeños grupos que se dan lecciones mutuas del idioma materno.

En el gran patio continúa la intimidad internacional. He aquí el agil highlander con su garro escocés adornado con cintas negras, las rodillas desnudas entre su corta enagua verde rayada y sus medias grises emperifolladas con cintas rojas. El ruso que lo acompaña, está metido en su traje pardo verduzco y cubierta la cabeza con la famosa "papaha", graciosa toca de astrakán, mientras que el tercero oficial que van con ellos es un flamenco muy rubio cuyos ojos azules se armonizan con la borla de oro de su bonete reglamentario.

Cada cual divide su jornada como le parece, y feliz es aquel en quien una sana disciplina impone tareas voluntarias, permitiéndole evitar así la neurastenia especial de los prisioneros de guerra: el "cucaracho".

Los ingleses son los que están menos sujetos al "cucaracho". Educados con arreglo a un ideal viril y deseosos de conquistar la impasibilidad a fuerza de dominio sobre sus sentimientos, logran disminuir la intensidad del mal. Van y vienen, siempre correctos, esbeltos y con distinción perfecta. Trajeron al campamento sus invariables costumbres, su gusto innato para la organización material del tiempo: gimnástica, ducha, lectura, te de las cinco. Constituyen aquí el elemento más inquebrantable de optimismo.

—Os han hundido otro crucero.

—¡Quedan tantos!

Enfrente, como contraste, los rusos: una extrema vulnerabilidad, un pronto descorazonamiento, una intranquilidad que resulta de una admirable juventud de corazón y de una sensibilidad tan aguda que es a veces dolorosa.

—Y bien, ¿qué tal hoy?

—"Ducha bolit" (el alma sufre).

Este lamento vuelve a menudo, cuando hay banderas victoriosas en la casa de enfrente.

El pope Cornelius es un corazón primitivo, cándido y pacífico. Es un lindo ejemplo de la concepción que el clero ruso se forma de su misión. Conoce la frase: "Mi reino no es de este mundo". Es todo benevolencia y piedad, sin traza de tendencia a dominación.

He aquí los belgas, walones y flamencos. Estos últimos perdieron sus vagas veleidades separatistas; para eso bastaron algunos días de guerra. Ahora sólo existe un pueblo que, bruscamente, pasó de la edad de oro a la más cruenta prueba. Con todo, conserva su buen humor, en cautividad. Y, sin embargo, si se le interroga, ¿qué responde?

—El hogar de la familia destruído..., los padres escriben raramente.... los jóvenes hermanos o los hijos se alistaron con los aliados.

Los oficiales árabes son poco numerosos en el campamento. Aguardaban ser diezmados y, al contrario, se les aloja en verdaderos aposentos como los oficiales de alto grado, con permiso de fumar, de comer pollos, manteca y pan blanco. Con su habitual fatalismo, se conforman con ese benigno régimen. Se les ha explicado que el emperador de Alemania protege al Islam. Encuentran asimismo que la guerra dura más de lo que fuera menester; pero aguardan pacientemente jugando a la lotería de cartones y ostentando, no sin orgullo, sus prestigiosos vestidos.

Las cartas son las que constituyen el mayor motivo de alegría en esa existencia monótona, y, cuando se anuncia un paquete de correspondencia, acuden todos los oficiales prisioneros. Un momento después, muchos de ellos se quedan tristes por no haber recibido nada.

Con frecuencia, los pliegos contienen también fotografías. Se las cuelgan en el muro, en la cabecera de la cama. He ahí a una gran dama rusa envuelta en sus pieles, la madre de un joven capitán. No muy lejos, por encima de la cama vecina, una linda francesa que nunca perteneció ni pertenecerá nunca a la familia del amable teniente de cazadores que colgó el retrato en la pared. Luego se ven las fotografías de esposas verdaderas y de prometidas inglesas de una distinción encantadora siempre. Por último, grupos de niños.

Así la vida se desarrolla paciente y matizada con esperanzas alentadoras o con las tristezas que se experimentan cuando se marchan algunos compañeros.

Unos son trasladados a otro campamento: hay que romper amistades, abrigando con frecuencia la certidumbre de no volver a encontrarse nunca.

Los demás, grandes heridos o médicos, son repatriados. A esos se les mira con avidez, se les envidia; pronto se encontrarán en su país, en el seno de su familia. Ellos aceptan con agrado los mil encargos que se les hace.

Una verdadera emoción embarga a los que se quedan. Se multiplican los apretones de mano, las palabras afectuosas y, por fin, los ademanes de despedida hacia lo lejos.

Luego, cada cual regresa al patio, tristemente, sin decir palabra y conteniendo apenas las ganas de llorar.

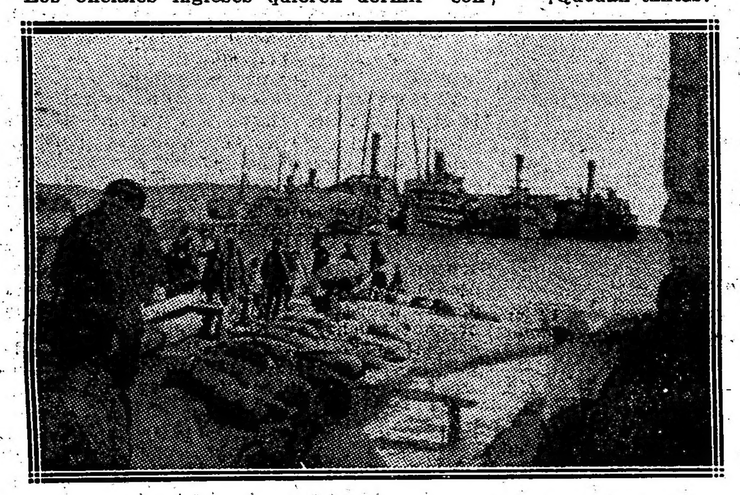

Buques-hospitales y transportes turcos frente a Gallípoli

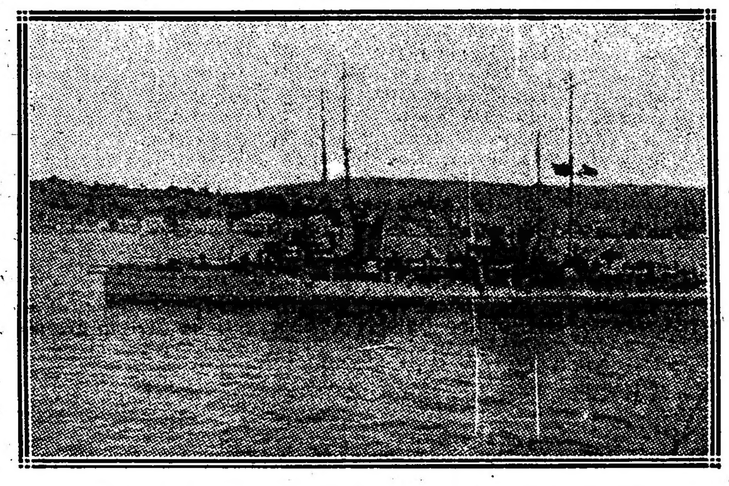

Torpederos turcos a la caza de submarinos enemigos

Ataque alemán con gases asfixiantes, tomado desde un aeroplano inglés

GUERRA SUBMARINA

Buques hundidos por los submarinos alemanes del 1 al 31 de diciembre de 1915. — Lista confeccionada con los informes de presas.

Número 1, Yasaka Maru, Japón, de 12.500 toneladas, destruído por submarino el 22 de diciembre en el Mediterráneo.

2 Persia, Inglaterra, 7.974, 13 id id.
3 Orteric, Inglaterra, 6.5378, 24 id id.
4 Ville de Ciotat, Francia, 6.378, 24 id.
5 Comodore, Inglaterra, 5.858, 8 id id.
6 Umeta, Inglaterra, 5.312, 5 id id.
7 Porto Said, Italia, 5.167, 17 id id.
8 Clan Maclevd, Inglaterra, 4.796, 4 id id.
9 Yeddo, Inglaterra, 4.552, 17 id id.
10 Langton Hale, Inglaterra, 4.437, 3 id id.
11 Ministre Vernaert, Bélgica, 4.215, 27 id.
12 Helsmuir, Inglaterra, 4.111, 8 id id.
13 Colenso, Inglaterra, 3.861, 2 id id.
14 Goulandris, Inglaterra, 3.744, 9 id id.
15 Ringsway, Inglaterra, 3.647, 1 id id.
16 Orange Prince, Inglaterra, 3.583, 2 id id.
17 Trento, Italia, 3.314, 5 id id.
18 Vanstirum, Inglaterra, 3.284, 28 id id.
13 Algerie, Francia, 4.035, 29 id id.
14 La France, Francia, 4.025, 7 id id.
15 Calvados, Francia, 4.000, 4 id id.
16 Firenze, Italia, 3.973.
17 Treneglos, Inglaterra, 3.886, 17 id id.
18 Tieino, Italia, 3.897, 13 id id.
19 Coodfield, Inglaterra, 3.854, 5 id id.
20 Aleppo, Inglaterra, 3.870, octubre 19 id.
21 Tanis, Inglaterra, 3.655, noviembre 29 id.
22 Yser, Francia, 3.545, 9 id id.
23 Moorseide, Inglaterra, 3.311, 12 id id.
24 Wacousta, Noruega, 3.251, 15 id id.
25 Cirene, tlalia, 3.236, 17 id id.
26 Caria, Inglaterra, 3.032, 11 id id.
27 Schenry (?), Inglaterra, 3.000 aproximadamente, octubre 28 id id.
28 Sidi Ferruch, Francia, 3.000 aproximadamente, noviembre 6 id id.
29 Woolwich, Inglaterra, 2.986, 8 id id.
30 Bosnia, Italia, 2.561, 14 id id.
31 Scrivia, Italia, 2.428, 17 id id.
32 Dunelm, Inglaterra, 2.319, 16 id id
33 Buresk, Inglaterra, 2.278, 8 id id.
34 Bormida, Italia, 2.252, 17 id id.
35 Sir Richard Awdry, Inglaterra, 2.234, 13 id id.
36 Lahra, Francia, 2.127, 4 id id.
37 Salerno, Inglaterra, 2.071, octubre 16 id.
38 Merganser, Inglaterra, 1.905, noviembre 22 id id.
39 Donnacona, Inglaterra, 1.906, octubre 26 id id.
40 Yonio, Italia, 1.886, noviembre 5 id id.
41 Dotterel, Inglaterra, 1.596, 30 id id.
42 Rhiveland, Inglaterra, 1.501, 8 id id
43 Glenmore, Inglatera, 1.656, 8 id id.
44 Toward, Inglaterra, 1.245, 1 id id.

En 47 días, 56 buques con 165.536 toneladas registradas, o sea por día, en término medio, 1,2 buques con 3.522 toneladas registradas.

Según comunicado de Viena, del 5 de enero fueron hundidos por submarinos austroalemanes en el Mediterráneo: 8 transportes con 5.000 soldados, 25 transportes de materiales diversos, 34 vapores de comercio con un tonelaje total de 225.325.

Lo incompleto de las listas debe atribuirse a la censura de los países interesados

EJERCITO AGRICOLA

Del "Petit Journal":

En este diario parisiense se lee una comunicación del señor H. Gourat, senador del Guy-de-Dome, la cual se refiere a la organización en Francia de un ejército agrícola:

He aquí lo que dice M. Gourat:

"El mundo rural sabe hoy que una colaboración estrecha existe entre el ministro de guerra y el de agricultura. Ambos tienen el deseo de crear en la campaña un ejército bastante fuerte para asegurar la valorización de todas las tierras cultivables.

"Pedimos a los agricultores que tengan ánimo y confianza; pues abrigamos la firme esperanza de que las resoluciones mutuamente refrendadas por los dos ministros son el prefacio de un plan de conjunto destinado a asegurar la defensa nacional y la vitalidad económica del país".

IMPUESTO A LAS UTILIDADES COMERCIALES DE LA GUERRA

La comisión francesa de legislación fiscal, se ha ocupado de las propuestas relativas a la tasa de las utilidades obtenidas por los comerciantes, cuyos negocios son dedicados a las necesidades especiales que origina la guerra.

Quedó desde luego establecido como principio que esa tasa sólo podrá ser considerada por ley excepcional y provisoria, afectando solamente los negocios realizados con las administraciones públicas y las fornituras hechas con motivo de la guerra.

La ley será aplicada después que cesen las hostilidades, reservándose la comisión el examen de los medios que tiendan a agravar los beneficios suplementarios.

Un taller de fabricación de cascos Adrián

Una cosecha de cascos alemanes

19 Veria, Inglaterra, 3.229, 9 id id.
20 Kenkoku Maru, Japón, 3.217, 2 id id.
21 Zarifis, Grecia, 2.904, 2 id id.
22 Pingrove, Inglaterra, 2.847, 11 id id
23 Busiris, Inglaterra, 2.726, 4 id id.
24 Middleton, Inglaterra, 2.560, 4 id id.
25 Tringa, Inglaterra, 2.160, 7 id id.
26 Ignis, Inglaterra, 2.042, 9 id id.
27 Malinche, Inglaterra, 1.868, 1 id id.
28 Hadly, Inglaterra, 1.777, 27 id id.
29 Greta, Suecia, 1.633, 7 id id.
30 Nereus, Suecia, 1.233, 21 id id.
31 Huntly, Inglaterra, 1.183, 21 id id.
32 Dante Alighieri, Italia, 889, 10 id id.
33 Vereus, Noruega, 782, 10 id id
34 Rico, Noruega, 712, 20 id id.
35 Pietro Loforo, Italia, 517, 9 id id.
36 Cottingham, Inglaterra, 513, 27 id id.
37 Belfort, Inglaterra, 488, 21 id id.
39 Saleina, Suecia, 327, 1 id id.
38 Morning, Inglaterra, 444, 29 id id.
40 Emder, Suecia, 817, 27 id id.

En 31 días 40 buques con 127.582 toneladas registradas, o sea por día, en término medio, 1,3 buques con 4.116 toneladas registradas.

Según los telegramas de Londres, durante el mes de diciembre fueron hundidos en el Mediterráneo 20 buques ingleses por submarinos. No se incluyen en la lista 8 buques ingleses hundidos por minas.

Del 15 de octubre al 31 de noviembre de 1915

Número 1, Ancona, de Italia, de 8.210 toneladas, destruído por submarino en noviembre 8 de 1915 en el Mediterráneo:

2 Tara, Inglaterra, 6.322, 10 id id.
3 California, Inglaterra, 6.322, 10 id id.
4 Lampo, Italia, 6.206, 15 id id.
5 Lumina, Inglaterra, 5.950, 20 id id.
6 Yasakumi Maru, Japón, 5.118, 5 id id.
7 Amiral Hamelin, Francia, 5.051, 18 id id.
8 Wascana, Noruega, 4.969, 14 id id.
9 Den of Crombie, Inglaterra, 4.949, 13 id id.
10 Clan Macaliater, Inglaterra, 4.385, 10 id.
11 Moorina, Inglaterra, 4.500, 10 id id.
12 Hallamshire, Inglaterra, 4.420, 22 id id.
45 Birgit, Suecia, 1.117, 8 id id.
46 Eidsiva, Noruega, 1.902, octubre 31 id id.
47 Suk, Inglaterra, 1.055, 22 id id
48 City of Berlin, Inglaterra, 1.000, 22 id id.
49 Scilla, Italia, 1.220, 23 id id.
50 Iris, Inglaterra, 942, 22 id id.
51 Ired, Inglaterra, 543, noviembre 9 id id.
52 Klar, Noruega, 518, 27 id id.
53 Omara, Francia, 435, 29 id id.
54 Alastair, Inglaterra, 366, 7 id id
55 Friargate, Inglaterra, 264, 4 id id.
56 King Williams, Inglaterra, 162, 8 id id.

Teatro de guerra turco: acuartelamiento de tropas en el fuerte Hamidié, de los Dardanelos

La esposa del kronprinz al visitar un tren - hospital

A TRAVES DE LA CIUDAD

LOS MATADEROS

Su administración.—Depemdencias técnicas

SERVICIOS ACCESORIOS

CIFRAS ESTADISTICAS REVELADORAS

Un proyecto importantísimo y beneficioso

A los aspectos generales que reflejáramos anteriormente, unen los mataderos de Liniers otras características realmente notables que deben ser conocidas, ya que están íntimamente ligadas con el capítulo del abastecimiento; capítulo de influencia decisiva en lo que atañe a la salubridad por una parte, y se refiere a la economía individual, en concepto de las fluctuaciones del precio de uno de los principales artículos de consumo, por otra.

Establecimiento de amplia misión, llamado a prestar servicios eficaces, para responder a las exigencias y necesidades de la población, ante todo y sobre todo, requiere ser regido por una administración severa, ordenada e idónea que permanentemente atienda al funcionamiento correcto de sus diversas dependencias, y, así evitar cuanto pueda redundar en perjuicio de los consumidores de este alimento, o sea de la casi totalidad de los habitantes de la Cosmópolis, puesto que el vegetarianismo es entre nosotros planta exótica inaclimatable a toda prueba.

Y en efecto: en este sentido ofrécese esta repartición comunal como una de las mejores, hoy consignatario, que recibía las haciendas para liquidarlas colocando la carne para el consumo, los sebos, cueros y menudencias en la forma de que daba cuenta a sus comitentes. El "matarife", a cargo de la faena, era así una dependencia del "amo de ganado". Pero la evolución impuesta por el desarrollo progresivo del comercio, como consecuencia del mayor incremento del consumo, determinó el desdoblamiento lógico de los "corrales de abasto" para radicar los dos gremios que hoy actúan: el de consignatarios, en el mercado de haciendas, y el de abastecedores de carne para el consumo, en el matadero público. Ello, naturalmente, trajo la ampliación de los servicios administrativos, perfeccionándose en cada una de las dependencias.

Así, en primer término se dedicó especial cuidado a la inspección veterinaria, de la cual hemos de ocuparnos por separado; al horno crematorio, a la usina de asfalto, destinada a la preparación del material empleado en las reparaciones permanentes del pavimento; a la grasería y sala de autopsias; al depósito de material rodante y caballerizas; a la reforma y refacción de bretes de matanzas; a las oficinas estadísticas; y en fin, a todas aquellas dependencias, cuyo funcionamiento es indispensable, en su condición de factores necesarios para la buena marcha de esos mataderos, conforme lo indican sus propósitos y la atenta observación de sus necesidades.

De esta organización, pues, depende la forma cómo se realiza en condiciones regulares el desenvolvimiento de esa industria, apenas tenida en cuenta a lo largo del proceso evolutivo de la capital. Y en verdad que merece estudio particular como confirmación del vasto progreso alcanzado, evidenciador de la naturaleza prolija de los puntos de vista desde que ha sido avocada la resolución de un problema, que en todos los grandes centros urbanos del mundo ha constituído una seria preocupación.

Para imponer un método racional de trabajo, se ha elaborado una pauta administrativa que facilita el buen desarrollo de la faena. Renglón éste dentro de la planilla de recursos municipales, vigoroso, se ha cuidado de tenerlo siempre a la altura correspondiente, en orden a reportar la mayor utilidad tanto pública como económica. Y de ahí que su acción resulte provechosa y eficaz.

Pero conviene, para darse idea exacta de ciertos servicios, consignar algunos detalles cuya elocuencia revela el criterio que prima en lo referente al expendio del artículo y el creciente movimiento de la industria.

Como cumple a la sexigencias higiénicas, hay establecido un contralor científico que imposibilita la venta de todo producto que no sea apto para el consumo. Previo el examen respectivo, la carne de los animales que resultan atacados de enfermedades trasmisibles al hombre es decomisada y remitida, según pertenezca a ganado bovino y ovino, a los dos locales de aprovechamiento existentes. Estos son provistos por la municipalidad y funcionan por cuenta de los gremios, bajo la vigilancia de la inspección técnica y administrativa, que tienden a garantizar sus buenas condiciones de elaboración.

No pagan, sin embargo, por estos servicios los abastecedores ningún derecho extraordinario, abonando solamente el que corresponde a los comunes de faena general, o sea siete milímetros de peso por kilo de peso vivo, en los animales vacunos; tres centavos por kilo de peso vivo en los porcinos; y, treinta y cinco centavos por cabeza en el ganado ovino. Importa esta medida desde luego, suprimir de hecho todo motivo pecuniario que se pudiera alegar, para eludir las disposiciones pertinentes que prohiben lanzar al mercado carne de uso peligroso, o mejor, que constituyan una amenaza para la salud. A la vez con esto se facilita al matarife la forma de resarcirse en parte de la pérdida ocasionada por la enfermedad de los animales que son decomisados.

En cuanto al movimiento del negocio, año a año, puede constatarse su incremento. Durante los últimos tiempos la venta ha alcanzado cifras respetables y los ingresos a las arcas municipales, por concepto de derechos han marcado una evolución ascendente, en realidad reveladora de la continua vigorización de la industria. La planilla subsiguiente que ofrecemos como una primicia a nuestros lectores, acusa, comparativamente, el movimiento tanto en entrada y salida de ganados como en el monto de la recaudación del ejercicio 1914-1915:

Frente del edificio de Mataderos

Mataderos: El administrador del establecimiento

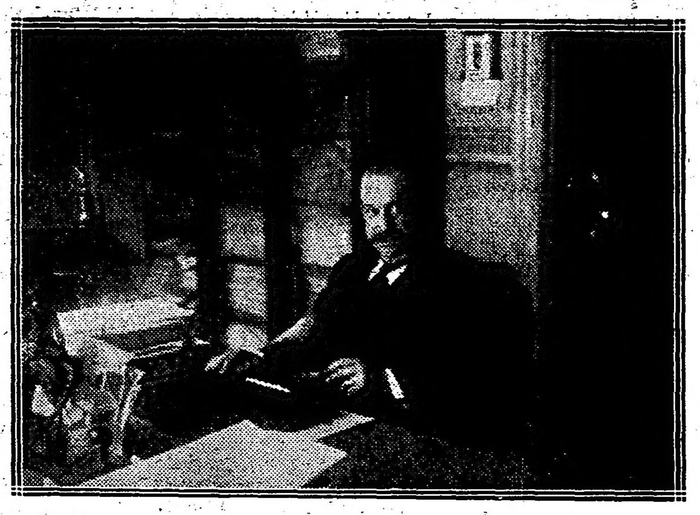

Despacho del secretario de la administración de Mataderos, señor Ernesto A. Jittamanti

Mataderos: Oficina de Guías y Control

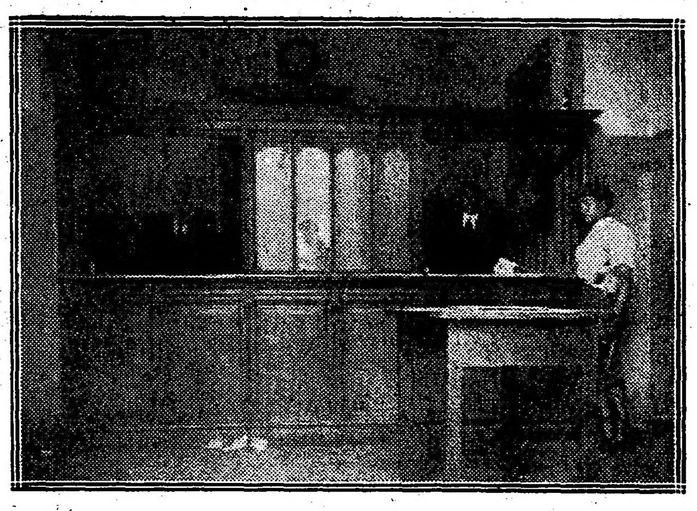

Mataderos: Oficina de recaudación

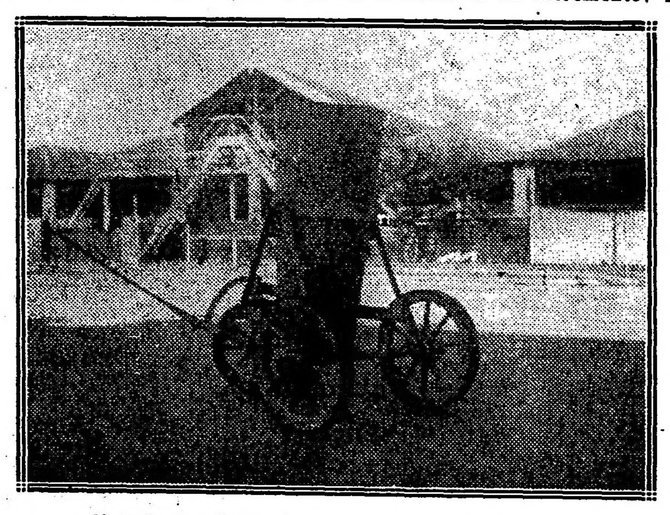

Mataderos: Carro tanque para agua caliente, destinado al lavado de las playas de matanza, construído en los talleres del establecimiento.

MOVIMIENTO GENERAL DE GANADOS EN LA CAPITAL DURANTE LOS AÑOS 1914-15

		1914	1915	Diferencia en más	Diferencia en menos
VACUNOS.	—Introducidos	1.088.345	1.181.183	92.838	—
„	—Extraídos	671.597	772.972	101.375	—
„	—Beneficiados	413.855	404.971	—	8.884
„	—Inutilizados	2.696	3.573	877	—
OVINOS.	Introducidos	585.965	593.639	7.674	—
„	—Beneficiados	583.397	596.646	13.249	—
„	—Inutilizados	755	547	—	208
PORCINOS.	—Introducidos	157.649	220.243	62.594	—
„	—Extraídos	14.163	42.126	27.963	—
„	—Beneficiados	139.202	173.308	34.106	—
„	—Inutilizados	3.446	3.525	79	—
	Recaudación total en 1915	$	2.710.467.53		
	Recaudación total en 1914	$	2.586.026.07		
	Aumento	$	124.441.46		

Es innegable, pues, que dentro de los actuales medios en que se desenvuelve la acción de los mataderos, esta actividad se halla a la altura de las más evolucionadas del mundo. Porque, la adaptación de sistemas que permiten beneficiar la res acordemente a las exigencias de la higiene moderna, las instalaciones especiales donde provechosamente se realiza la tarea, la intervención facultativa que garante el más racional expendio del alimento y el desarrollo constante de la capacidad financiera de la industria, señalan un marcado adelanto en la materia a la par que su importancia en lo relativo a su implantación en la economía general y la salubridad pública.

Surge, empero, del mismo estado floreciente del negocio y de sus proyecciones, la necesidad de realizar cuanto antes las reformas a que nos referimos al principio, conforme al plan de conjunto presentado y aprobado, que ha de evitar el funcionamiento del mercado de haciendas dentro de las instalaciones propias y exclusivamente aptas para el matadero público.

Ciertamente, resulta anormal y si se quiere pernicioso, frente a la prosperidad de la industria y al aumento de la población, la forma limitada como tiene que hacerse esos servicios, en atención a la palpable estrechez del local. En el proyecto en cuestión, se consultan los medios de subsanar las deficiencias que actualmente hay en esta materia y se abarca, además, una nueva orientación de eficientes resultados, en orden a la reconcentración y articulación de los servicios municipales que atañen al aprovisionamiento de los diversos artículos de consumo. Estudiadas prolijamente las necesidades de los habitantes de la comuna, se ha elaborado un plano de trabajos que presenta las mejores características de éxito, anulando la actual anarquía de procedimientos que repercute en la propia masa encefálica de la economía popular. Vale decir, que con arreglo a los métodos modernos se insinúa un plan de construcción de mercados municipales para el abasto de toda la capital, de acuerdo con las exigencias de cada barrio, para concentrar la venta y regular los precios; reglamentar el establecimiento de carnicerías, limitándolas estrictamente a las necesidades también del vecindario que deben servir, de modo que no se multipliquen los intermediarios en la venta del artículo; aplicar igual criterio a los vendedores ambulantes y proveer igualmente a la reconcentración de productos alimenticios de origen animal.

Más, como este tópico no cabe en los moldes de una crónica, hemos de analizarlo en artículos especiales posteriormente. Esto sin perjuicio de reflejar otros perfiles en que se denuncia de manera eficaz todo lo que significa introducir la mayor suma de progresos en la evolución de la industria y como garantía de contralor sanitario y antiespeculativo.

CENTRO DE DESPACHANTES DE ADUANA

Cómo ha decrecido la importación de implementos agrícolas

MERMA EN LAS ENTRADAS DE ARTICULOS DE MERCERIA

Estado normal en los de consumos

La casualidad nos puso esta mañana en contacto con uno de los despachantes de aduana de la capital más prestigioso, el señor José D. Castellanos.

El hecho de tener con ese caballero una vinculación estrecha y la curiosidad reporteril, nos indujo a abordarlo, sin más preámbulos.

—¿Qué tal, señor Castellanos? ¿Cómo andan los negocios?

Si la pregunta se dirige a mis negocios, la respuesta no puede ser halagüeña, pues si algún gremio pasa en estos momentos y desde la declaración de la guerra por una situación verdaderamente angustiosa, somos nosotros los despachantes de aduana, pues usted sabe perfectamente cómo ha disminuído la importación.

—¿Cuáles son los renglones más afectados?

—Estimo que en cuestión máquinas agrícolas la merma supera a un 60 o|o.

—¿Pero estos implementos no venían en su mayor parte de Norte América?

—Así, en efecto; pero la realidad tangible es que la importación de ellos ha disminuído en esa proporción. Quizá les ha convenido más a los fabricantes dedicarse a los proyectiles.

—¿Qué otros renglones?

—Los tejidos en general. No hablemos de la introducción de la maquinaria alemana que, como usted sabe, monopolizaba por decirlo así, con la francesa e inglesa al mercado. Ahora no llega nada en ese concepto.

En los renglones de mercería la limitación es tan considerable, que la mayor parte de los renglones no los hay en plaza; así, por ejemplo, el hilo va resultando poco menos que artículo de lujo; ya hay detallistas que no tienen un solo carretel.

—¿Y en los artículos de consumo?

—Son los únicos que más o menos se reciben como de ordinario, pues si bien algunos artículos italianos y franceses no llegan por haber prohibido los respectivos gobiernos su exportación, se reciben de España, Holanda, Suecia y Noruega. En ese sentido son los despachantes de artículos de comestibles y bebidas los únicos que se defienden; en cambio nosotros, los que nos hemos consagrado a artículos generales, con especialidad a maquinaria, estamos poco menos que reventados.

A usted le consta que nosotros en épocas normales teníamos de 2 a 300 conocimientos; ahora no alcanzamos a 20 y estos son de poca importancia, de manera que por más que nos hemos puesto a la capa, reduciendo considerablemente el personal y los gastos generales, sufrimos lógicamente las consecuencias de una situación que no puede ser más crítica. Lo peor es que esta maldita guerra no tiene miras de terminar.

—¿Ustedes tenían o tienen un Centro de Despachantes de Aduana de la Capital?

—Efectivamente. Nuestro local se halla en la calle Belgrano. Si usted se propone escribir algo respecto a este gremio, puede verlo al gerente; él le ampliará la información.

—Muchas gracias.

En el Centro de Despachantes—

El gerente de la institución nos atiende con la mayor deferencia y se pone incondicionalmente a nuestras órdenes.

—¿Hace mucho que ha sido fundada esta institución?

—Tres años, señor.

—¿Tienen muchos asociados?

—158 socios activos, todos ellos despachantes, y 63 adherentes, que son en su totalidad, estos últimos, comerciantes mayoristas. En los tres años de organización que tiene la sociedad, muchos son los asuntos de verdadera importancia que hemos iniciado, presentándolos a las autoridades del país, y han de mejorar el estricto desenvolvimiento de las fuerzas productoras y de los diferentes factores económicos que directa o indirectamente afectan al concierto universal de la República.

Nuestro Centro surgió para defensa de un gremio desacreditado injustamente y que supo con el ejemplo y con el trabajo dignificar a nuestra muy honrosa profesión; satisfaciendo, a la vez, a uño de los principios más fundamentales del progreso todo y del pensamiento precursor de todas las buenas obras, pues se preocupó de los intereses fiscales, los del comercio, como los de cualesquiera otros, le merecen tanto respeto como los propios.

Así, por ejemplo, la primera preocupación fué la de hacer conocer el Centro a los poderes públicos de la nación, al comercio, y a la industria nacional y extranjera, a los establecimientos bancarios y a los representantes diplomáticos o agentes de todos los países que tienen relaciones comerciales con el nuestro.

Tanto unos como los otros, se han vinculado en una u otra forma con nuestra asociación; se han interesado por nuestra labor y, lo que es más honroso aún, se han dirigido pidiendo opiniones, solicitando el intercambio de proyectos y antecedentes sobre cuestiones aduaneras y portuarias.

Del comercio de la plaza se han adherido muchos de sus miembros más distinguidos. Un buen número de ellos han concurrido a nuestro local para recoger ideas que ampliando a otras propias han servido de base para importantes medidas que facilitarán a la importación en general.

Representantes conspicuos del parlamento y de la magistratura han recabado dictámenes que ayudarán a ilustrar sobre diversos puntos.

Nuestra preocupación primordial se ha concretado en el sentido de vencer la mayor parte de las dificultades que en la práctica se presentaban en las tramitaciones ordinarias, los impuestos de estadística, la cuestión de eslingaje directo, ley sobre almacenaje, sobre los pescantes hidráulicos, la reglamentación de la profesión del despachante, las multas sobre el 2 o|o y 5 o|o; en fin, hoy nuestra institución constituye un elemento indispensable no sólo para auxiliar poderosamente a sus afiliados en el mejor desempeño de sus gestiones, sino por la importante documentación reunida, que constituye un caudal de inapreciable valor.

Estado económico—

En cuanto al estado económico del Centro, tiene en caja de ahorros $ 14.501, amén de las instalaciones que, como usted puede apreciar, representan varios miles de pesos.

MUNICIPALES

OFRECIMIENTO DE PRESTAMOS

El intendente municipal ha recibido en estos días las propuestas de varios banqueros de esta capital para contratar un empréstito con la municipalidad, entre ellas una de la casa Tornquist por 40 millones de pesos. El doctor Gramajo nos ha declarado, sin embargo, que por ahora no aceptará ninguna de esas propuestas que tienen, por lo general, las imposiciones de circunstancias, a las que la municipalidad, según el intendente, no debe, por ahora, someterse en razón de no estar apremiada excesivamente en sus finanzas.

RIEGO DE AVENIDAS

La administración de limpieza ha dispuesto realizar el riego de las avenidas Callao, Santa Fe y Pueyrredón con las regadoras automóviles de que dispone, y el paseo de Julio con las regadoras de tracción a sangre, durante el verano.

DIRECCION DE ALUMBRADO

Hoy ha sido realizada la reorganización de la dirección de alumbrado, en la forma que adelantamos hace días, y que representa a su presupuesto anual una economía de cerca de medio millón de pesos, por simplificación de servicios y supresión de personal.

ORDENANZA DE TRAFICO

El intendente ha encomendado al director de la oficina de tráfico que cite a su despacho a un representante del gremio de chauffeurs de la capital a fin de conferenciar con él y armonizar tendencias sobre la reforma general que la intendencia piensa introducir a la ordenanza de tráfico y que será sometida a consideración de la comisión municipal tan pronto como ésta inicie su primer período ordinario de sesiones del año.

FERIAS FRANCAS

Mañana funcionarán ferias francas en Senguel y Almirante Brown. San Juan y Castro, Rivadavia y Campana, Cabildo y Monroe, Triunvirato y Bebedero, Entre Ríos y Caseros y Castro y Chiclana.

COMISION DE TEATROS

La reunión de hoy

Esta mañana se reunió, en la intendencia la comisión superior de teatros, a fin de considerar algunos asuntos relacionados con la próxima temporada teatral, que tiene a su estudio. Entre otras cuestiones, la comisión se notificó de la suspensión del funcionamiento de más de 100 biógrafos, dentro de la capital, los cuales se reabrirán probablemente a comienzos de invierno.

El jefe de las inspección de teatros hizo notar la imperfección de la ordenanza relativa a la reventa de localidades de los teatros, en virtud de la suma establecida en ella para las multas a los dueños o empresarios de locales de espectáculos públicos en donde se compruebe la reventa. Como esa multa es de 500 pesos, su aplicación requiere la sanción de los tribunales, lo que demanda largos trámites, perjudiciales en todo momento para la municipalidad.

Con el propósito de salvar estos obstáculos que obstruyen en parte la vigencia de la ordenanza, dicho funcionario recomendó la conveniencia de rebajar la multa a 100 pesos, por ejemplo, cantidad que sería igualmente eficaz para los fines propuestos y que podría ser impuesta directamente por la municipalidad.

El asunto se estudiará con detención y será resuelto próximamente.

CONSERVACION DE ACERAS

Proyecto de la intendencia

El departamento de obras públicas de la municipalidad ha iniciado la medición de las aceras existentes en la ciudad, para obtener el total de los metros cuadrados que representan.

Este trabajo es el preliminar de un proyecto que tiene la intendencia, sobre conservación de aceras, servicio que actualmente realizan los propietarios por cuenta propia, no obstante que es la municipalidad quien concede permisos para abrirlas a las empresas particulares.

Obtenida la extensión de las aceras de la ciudad, la intendencia estudiará en seguida su duración y el costo que representa el mantenerlas en estado viable, a fin de buscar el medio de proporcionarse los recursos necesarios tomar a su cargo el servicio, que representará, a la vez, un alivio para los propietarios y un beneficio para el tráfico de peatones.

MUNICIPALIZACION DE MERCADOS

La secretaría de obras públicas de la intendencia se ha abocado el estudio de la municipalización de los mercados de la capital, levantándose, a tal fin, una estadística de la venta que producen los mercados particulares y el precio de venta de los artículos en éstos y en los de propiedad municipal, para establecer comparaciones que permitan deducir las probables ventajas que obtendrá la comuna con realizar por cuenta de administración los servicios de aquellos establecimientos.

CONTRASTE DE PESAS Y MEDIDAS

El nuevo secretario de obras públicas de la intendencia ha impartido las órdenes del caso para que se cumpla, estrictamente, la contrastación de pesas y medidas, que al parecer, y a pesar de existir una inspección fiscal dependiente de la municipalidad, no se realiza.

CRONICA SOCIAL

De Mar del Plata:

Pocas novedades sociales hay que anotar.

El grupo más conocido se deja ver con alguna frecuencia en el Golf y en el Ocean Club. Las tertulias del Bristol no han logrado aún animarse.

Se espera que después del 15 recién tendrá tema la crónica social.

—El círculo de la Prensa tiene el propósito de establecer en uno de los locales de la Rambla una sucursal del mismo, donde podrían alojarse diez periodistas a un mismo tiempo.

El local que ha sido visitado con ese objeto cuenta con el primer piso de cinco grandes piezas, que se habilitarían como dormitorios, y en la planta baja un salón que puede ser transformado en sala de reunión o de lectura. Además, el local aludido posee un servicio completo de baños de agua salada y dulce

Los propietarios de los hoteles Bristol, Regina y Royal facilitarían al Círculo de la Prensa, según lo han manifestado, tres camas cada uno, armarios, mesas de luz y todo lo necesario al confort del nuevo centro.

La gentileza de los propietarios de los hoteles mencionados, facilitará grandemente la realización de este proyecto favoreciendo a los periodistas que no podrían en otra forma tomarse un bien ganado descanso a orillas del mar.

—Mañana se inaugurará la sala del Palace Theatre, en la Rambla, debutando un notable quinteto llegado exprofeso esta mañana.

En la próxima semana el artista cinematográfico señor Capozzi dará diversas funciones como las que con tanto éxito dió en la capital, a cuyo efecto se ha construído en el citado teatro un amplio escenario.

—El jueves próximo inaugurará el hotel Regina los conciertos-bailes de la actual temporada, quedando consagrado el día jueves como día de moda de dicho hotel.

—Se proyecta para dentro de pocos días un partido de water polo, que será disputado entre los teams del Negro Pescador y los de la Rambla Nueva.

Estos partidos, en los que intervienen un buen número de aficionados, han despertado siempre un gran interés, que será seguramente mayor este año a causa de que habiendo sido ampliado el recinto en que se encuentra la pileta Giaccaglia-Zárate, lugar probable donde se jugará el proyectado partido, una concurrencia mayor a la de los años anteriores podrá seguir las alternativas de la lucha.

Como los teams no están todavía completamente formados, sería aventurado dar los nombres de los jugadores.

—En el rápido de hoy llegaron 160 pasajeros y mañana son esperados en los nocturnos 200.

—Durante el te concierto de ayer en el Club Mar del Plata, se desarrolló el siguiente programa musical:

1.° marcha russe, Ganne; 2.° Papillons Bleus (vals), Waldteufel; 3.° Semiramis (ouverture), Rossini; 4.° Orphée aux Enfers (fantasía), Offenbach; 5.° Smart-Very-Smart (cuerda sola), Gillet; 6.° Manon (fantasía), Massenet; 7.° La Gioconda (dansa delle ore), Ponchielli.

⊙⊙⊙

Esta mañana se efectuó en el cementerio de la Recoleta la inhumación de los restos del doctor Carlos A. Cantilo, llegados de Alta Gracia.

Previamente se dijo una misa de cuerpo presente en la iglesia del Pilar, ante numerosa concurrencia.

En el acto del sepelio habló el doctor Horacio Areco, haciendo el elogio de las condiciones que adornaban al extinto.

En el templo vimos, entre otras, a las señoras:

Rosa del Campo de Botet, María Lanusse de Núñez Brián, Celina Atucha de Batchana, María Benilde Martínez, Lucía P. de Duhalde, Inés Duhalde, Alicia y Esther Viale, Josefina Raverot de Cano, Josefa Ugarte de Sañudo, Blanca Real de Azúa, Julia del Carril de Viale, Alina y Georgina Pérez, Celia Martínez de Basavilbaso, Mercedes Villanueva de Laprida, Julia Muñoz de Arteaga, María Ana Girado, Ercilia Castro de Rufino, María Ana Casagemas de Girado, Magdalena Lanusse, Leocadia Martínez de Martínez, Julia y Natalia Montes de Oca, Irene Ramírez, Amelia R. de Montes de Oca, María Teresa y Martha Echeverría, Clara Carrié de Franco, Ana Pontaut, María L. Zapiola de Llambí, Carmen Charles, Carlota Pontaut de Zárate, Margarita Pico, María Girado de Pereda, Lola T. de Achával, Emma B. de Achával, Clara W. de Gil, María Esther Achával de Vernet Basualdo, Marta Aldao de Hileret, Justina Tarragoni de Kumo, María Luisa Demarchi, Sara, Raquel y Josefina Agote de Maderna, Herminia González Rubio, Claudia Maderna, Elisa Maderna de Zorrilla, Esther M. de Rojas, Dora Pérez de Rocha, Elisa Ballvé de Corrales, Concepción R. de Roca, Nina Maderna, Sarah Moderna [illegible]te, Elena Tarragona de Shepherd, Lucía D. de Duchenois, Mercedes S. de Sánchez Lloveras, Elvira de la Riestra de Láinez, Enriqueta del Carril de Vidal Domínguez, etc., etc.

Señores: Alberto Julián Martínez, Arturo Berutti, Eugenio Moy, Enrique Zárate, Jacinto Ruiz Guiñazú, Alfredo Duhau, Gregorio V. Lista, Jorge Bilbao, César C. Corti, Atilio Palma, Federico W. Moores, Héctor Monteagudo, Joaquín Núñez de Brián, Julio Rocha, Santiago I. Duhalde, Alberto Ortiz Basualdo, doctor Juan C. Tornquist, Ricardo Olivera, Felipe Augusto Rufino, doctor Narciso F. Laprida, Eduardo Fidanza Holmberg, Héctor Gowland, Héctor Medina, M. A. Montes de Oca, Francisco Bustos, W. F. Biggs, Enrique Ruiz Guiñazú, Alfredo E. Moy, Tomás Rodríguez Rutter, Mariano J. Martínez, Tomás A. Le Bretón, Héctor F. Casares, Alberto Arteaga, Rodolfo Pérez, Mariano Llambí, Jorge Medina, Antonio M. Battilana, Alberto Beguerie, Aníbal Sánchez, Alberto R. Palencia, Pedro D. Storm, José Marcó del Pont (hijo), Raúl Benoit, Carlos López Basualdo, Julio E. Istueta, Fanor eVlarde, Emilio Vernet Basualdo, José A. Cortejarena, doctor Alejandro Ceballos, Juan Alejandro Gil, Enrique Diosdado, Silvio E. Parodi, Nicolás Achával (hijo), Carlos María Ceballos, Domingo Etcheverry, Federico J. Kussrow, Federico N. Videla, doctor Julio A. Raffo, Domingo A. Achával, Luis M. Passo Viola, Enrique y Carlos Zemboraín, Ricardo O. Staub, Arturo Pillado Matheu, Arturo R. Bullrich, José de la Cuesta, Angel León Gallardo, Arturo Rojas, Angel Gallardo, Clemente Onelli, etc.

⊙⊙⊙

Antes de fin de mes se ausentará a Mar del Plata monseñor Miguel de Andrea, que va a pasar una temporada de bien merecido descanso en el balneario.

Monseñor De Andrea es uno de los sacerdotes que mayor actividad despliega, no sólo en las funciones propias de su ministerio, sino también en la atención de compromisos sociales derivados de las mismas, en la dirección general de los círculos de obreros y de las diversas congregaciones u obras piadosas y de beneficencia que reciben su inspiración.

NOTA SOCIAL

Señorita Alicia Viale del Carril

En Mar del Plata el distinguido sacerdote no hace tampoco vida inactiva, pues toma parte muy principal en todas las solemnidades religiosas que allí se celebran, particularmente en el templo de Stella Maris.

Monseñor De Andrea, estará para la fiesta de la patrona de esa iglesia, el 2 de febrero, y regresará a Buenos Aires cuando sea necesario iniciar las tareas oratorias de la próxima cuaresma.

⊙⊙⊙

El grave mal que aqueja a la señora María Celestina Richard Lavalle de Muñiz se mantiene estacionario, pues las reacciones pasajeras que se notan no logran alterar fundamentalmente el delicado estado de la enferma.

Hoy se hallaba un poco más aliviada.

⊙⊙⊙

El señor Torcuato Tomkinson sigue en estado satisfactorio, confiándose en una pronta convalecencia.

⊙⊙⊙

El Patronato de la Infancia ha publicado, como de costumbre, un folleto consignando en detalle las donaciones recibidas con motivo del Día de los niños pobres, el 2 de octubre último.

Entresacamos de él algunas de las contribuciones particulares más importantes:

Luis Ortiz Basualdo, $ 2.000; Adelia Harilaos de Olmos, 2.000; Arturo Z. Paz y señora, 1.000; Inés Ortiz Basualdo de Peña, 500; Alfredo Peña Unzué, 300; María I. de Pradére, 500; Zelmira Paz de Gainza, 1000; Inés Salas de Cobo, 1.000; Vicente Chas y señora, 1.000; Carlos Saavedra Lamas, 200; Teodelina Alvear de Lezica, 500; Ana Irasusta de Santamarina, 500; Marcelino Ugarte, 500; Mariano Unzué, 200; Zelmira Díaz de Paz, 500; Clara Roca, 100; Enrique Santamarina, 200; Saturnino Unzué, 500; José Gregorio Zuberbühler y señora, 500; una persona por intermedio de la señora Zelmira Paz de Gainza, 200; María G. de Santamarina, 200; Eugenio M. Rivera (París), 1.000; en memoria de Jorge Salas Oroño, 1.000; Amalia Arrotea de Muñoz, 1000 Aurelia y Ventura Unzué, 100; Justo C. Saavedra, 200; Norberto Piñeiro, 130; Magdalena V. de Martínez, 600; Plácido Marín, 200; Felipe A. Llavallol y señora, 200; Irene T. de Martínez de Hoz, 100; Hortensia Aguirre de Leloir, 200; Rosa Delgado de González, 100; Manuel Quintana, 100; Martín M. Llavallol, 100; Carlos María de Alvear, 1 206; Arturo Gramajo, 100; Angel Estrada y Cía., 200; Antonio Devoto, 100; Concepción Unzué de Casares, 200; Juan Esteban Anchorena, 400; Manuel B. de Anchorena, 100; Manuela T. de Bonifacio, 2.000; Bellocq e Hita 500; Carlos T. Becú, 200; Filomena Alzaga de Unzué, 200; Joaquín S. de Anchorena, 200; María Unzué de Alvear, 200; Carmen Leloir de Acosta, 200; Victoria Aguirre, 300; Hernán Ayerza y señora, 500; María Juana y Rita Anchorena, 100; Ernesto Bosch, 100; Adolfo Bullrich y Cía., 200; Pablo Acosta, 100; Juan A. Buschiazzo, 250; Pedro Christophersen, 100; Antonio Guerrero, 200; Samuel B. Hale, 500; María Luisa M. de Ledesma, 100; Santiago Luro, 100; Esteban Massini, 500; Engenio Mattaldi, 250; Carlos Meyer Pellegrini, 100; Manuel Moyano, 200; Celedonio Pereda, 500; Enrique Pizarro, 200; Teófilo L. Puentes y señora, 200; Joaquín Rivera, 400; Angela Santamarina, 250; Luis M. Somoza, 200; Aurelia y Ventura Unzué, 100; Aurelia Vélez Sársfield, 200; Santamarina e hijos, 500; Carlos Roseti, 100; José Santamarina, 250; Guillermo White, 100, etc .

⊙⊙⊙

La señora María J. de Pradére obsequió ayer con un desayuno a los niños que hicieron su primera comunión en la iglesia de Nuestra Señora de Buenos Aires, a cargo de los padres mercedarios.

Con motivo del onomástico del R. P. Márquez, superior de los mercedarios y cura de la parroquia, se organizó dicho acto, que resultó muy solemne y concurrido.

Terminada la misa, los comulgantes se trasladaron en tranvías a Palermo, donde se había dispuesto el desayuno a la sombra de los árboles próximos al lago.

El niño Manuel Buzón leyó un discurso de agradecimiento y lo entregó a la señora de Pradére, firmado por todos los presentes, juntamente con un ramo de flores.

⊙⊙⊙

Esta noche se realizará en el Parque Japonés el festival organizado por una comisión de damas delegadas del comité central de los aliados, con el fin de procurar recursos para socorrer a las familias rusas perjudicadas por la guerra.

Aparte de diversos números interesantes, la banda municipal que dirige el maestro Malvagni dará un concierto, haciendo oír lo más escogido de su repertorio.

También se realizará esta noche en dicho local el sorteo de los objetos de arte donados por diversas personas para rifarse con objeto de obtener recursos con igual destino. Los objetos que constituirán la rifa se encuentran allí en exhibición.

Los que resulten sorteados podrán ser reclamados allí mismo esta noche y desde mañana hasta el 20 en la calle Falucho 60.

Los que no fueren reclamados después de esa fecha, se considerarán como donados al mismo comité, para obtener mayores recursos con igual benéfico propósito.

⊙⊙⊙

Han sido muy felicitados la señorita Hebe Pirovano y el señor Rafael Girondo, con motivo de su compromiso matrimonial.

—Se ha concertado el enlace de la señorita Josefina Goyena con el señor Joaquín J. Allende.

⊙⊙⊙

La sociedad Escuelas y Patronatos, que preside la señora Eloísa Ponce de León de Expeleta, ha puesto en práctica ayer una iniciativa simpática, con la que amplía la esfera de su benéfica acción.

Se trata de excursiones periódicas para los niños pobres, en las colonias de vacaciones que la sociedad tiene a su cargo.

A las 7 a. m. los excursionistas, en número mayor de cien, salieron en varios tranvías con rumbo a Villa Industriales (Lanús).

Llelgados allí, el R. P. Julián B. Lagos, director espiritual de la sociedad Escuelas y Patronatos, celebró una misa, durante la cual se realizó una ceremonia religiosa, en la que hicieron su primera comunión más de 150 niños. Terminado ese acto, les fué servida una taza de chocolate.

Dado el excesivo calor reinante, no se les permitió jugar a los niños, como ellos hubieran deseado, al aire libre; pero, no obstante eso, pudieron hacerlo en los amplios y ventilados corredores y salones de ese local. Continuaron en sus juegos hasta las 12 del día, hora en que les fué servido un almuerzo abundante. Consistía éste en fiambres, sopa, puchero y arroz con leche.

A las 6 de la tarde emprendían el regreso al Parque de los Patricios.

La sociedad Escuelas y Patronatos, proyecta un paseo para niñas a su local de Bella Vista, el que se realizará en estos días.

Altamente encomiable resulta la acción de esta sociedad, que vela no sólo por la niñez enferma, que desprovista de recursos para combatir el avance de sus males físicos necesita del apoyo eficaz de la beneficencia, sino por aquella otra, no enferma ya, pero sí digna de una intervención eficaz que vele por su salud moral, tanto o más delicada que aquélla. Tales son los niños que, dado el estado de indigencia de sus padres, se crían en la calle harapientos, y sin hábitos honestos de ninguna naturaleza.

⊙⊙⊙

En uno de los aristocráticos palacios de Nueva York tuvo lugar un baile de fantasía en el que la originalidad de los trajes y la elegancia desplegada han sido las notas sobresalientes de la fiesta.

En alegre amalgama de estilos y colores se confundían graciosas aldeanas y egregios personajes y los capuchos de la fantasía en trajes sin estilo ni época que hicieran célebres, sin embargo, el donaire y la soberanía con que fueran lucidos.

Cuanto la imaginación puede concebir de ensoñador y poético fué representado en la elegante figura de las neoyorquinas beldades.

Algunos de sus antojos se mostraron espléndidos en la riquísima combinación de sus trajes.

Tuvo su representación también la poesía sentimental, el romanticismo llevado al extremo, intrigaron los atavíos lucidos por las damas, uno representando "la noche" y otro con original capricho de "esclava del amor" Lucía la primera una túnica de gasa zafiro bordada de plata, rico manto de corte de terciopelo azul caía de sus hombros enroscándose en los pies la larga cola y terminando el efecto un velo negro sujeto en la cabeza con regia medialuna de brillantes.

Lucía la segunda una túnica de terciopelo negro completamente liso, rodeaba su cintura una banda de raso en la que se sujetaba una daga con empuñadura repujada ostentando las armas de una casa señorial. Calzaban los pies, llenos de sortijas, unas sandalias que dijéranse obrr de hadas, grillos de oro en

los tobillos y esposas en las muñecas del mismo metal, y un amplio velo negro sujeto en la blonda cabellera envolviendo la silueta terminaba el tocado completando la visión ideal que ofrecía la dama.

Nuestro grabado puede dar una idea del derroche de lujo y de gusto exquisito que presidió la fiesta.

Repasando estas líneas de nuestro colaborador neoyorquino, pensamos en los antiguos bailes celebrados en Mar del Plata, cuyo exceso de riqueza y distinción ha quedado permanente en los anales del buen tono.

Este año se celebrarán allí varias fiestas de esta clase y seguramente, como entonces, nos

será fácil comprobar que las damas de nuestra "high life" marchan a la vanguardia de todas las elegancias.

Como en aquellas soirées tradicionales revestirán importancia las fiestas de ahora, cuyos preparativos se llevan a cabo con grandísimos entusiasmos.

Triunfará la fantasía porteña, rica en colores, en sentimiento y en distinción; brillarán por doquier los alardes del buen tono y la elegancia y la belleza cuyos cetros llevan nuestras mujeres.

⊙⊙⊙

La señora Leonor Tezanos Pinto de Uriburu, presidenta del Consejo General de las Conferencias de San Vicente de Paul, cuyo celo por la obra es unánimemente reconocido, ha obtenido un nuevo triunfo en bien de la institución que nos complacemos en manifestar publicando la siguiente carta:

3 de Enero.

Señora Leonor Tezanos Pinto de Uriburu.

Distinguida señora:

Tengo la distinción de dirigirme a Vd. en su carácter de Presidenta de la Conferencia de Señoras de San Vicente de Paul con el fin de participarle que, accediendo a su pedido, que me fué comunicado por mi hija la señora de Zemborain, he firmado con fecha 23 de Diciembre del año pasado una escritura ante Salvatierra con el Excmo. y Rmo. Señor Arzobispo de Buenos Aires y con la Sociedad Civil de Colegios de San Juan Bautista, el primero en su calidad de patrono, la segunda de administradora de la fundación Armstrong, en cuyos términos de la cláusula cuarta de la escritura referida queda dividida para en lo sucesivo la provisión de las becas por partes iguales entre el arzobispo de la ciudad de Buenos Aires, el obispo de la ciudad de La Plata, el obispo de Santa Fe, la Sociedad Administra-

AUGUSTO AGOSTINI y Cía

Únicos Concesionarios

DE LOS FONOGRAMAS

"EDISON"

PARA LAS REPÚBLICAS

ARGENTINA, URUGUAY y PARAGUAY

Tucumán 676 Buenos Aires

CHOCOLATE CON LECHE

"AGUILA"

es el mejor bombón

que se vende

A. Witcomb y Cía

FLORIDA 564

BUENOS AIRES

U.T. 1526 (Avenida)

Fotografía Pintura

Ampliaciones Artísticas

Esmaltes Exposiciones de Arte

CASA DE PRIMER ORDEN

SUCURSAL: RAMBLA BRISTOL, MAR DEL PLATA.

dora y las Conferencias de San Vicente de Paul que Vd. tan dignamente preside.

Modificando la disposición tomada, la cláusula novena del estatuto social de la fundación Armstrong, aprobado por el gobierno al reconocerla en su carácter de persona jurídica, por decreto de 15 de noviembre de 1913, sin perjuicio de la eficacia y cumplimiento inmediato, nos dirigimos al gobierno, S. E. el señor arzobispo de Buenos Aires, la Sociedad Administradora y el que suscribe, pidiendo su sanción y aprobación, lo que no dudamos será obtenido, dado que ella asegura un más amplio desenvolvimiento a la fundación e interesa mayor número de instituciones y personas en su desenvolvimiento y porvenir.

Al propio tiempo me es grato poner en su conocimiento que la referida institución, erigida por la acción propia y exclusiva de mi hermana la señora de Lariviére y mía y a la que hemos provisto de un fondo perpetuo de tres millones de nacionales, creada en memoria de los señores Tomás Armstrong y Justa Villanueva de Armstrong y de sus hijas las señoras Justa y Ema Armstrong y Dolores Armstrong de Dose, con el único fin de solidarizar nuestra vida con la de seres queridos desaparecidos, cumplir deseos que nos manifestaron durante su vida y palabras empeñadas en sus lechos de muerte y ofrecer al país una débil retribución por el bienestar que en su engendramiento ha prestado a cuatro generaciones, salvando todas las dificultades propias de la época, en la actualidad lleva invertidos un millón trescientos mil pesos nacionales, se encuentra en pleno funcionamiento, recoge niños y en breve tendrá el pleno desenvolvimiento previsto en sus estatutos.

Con el motivo expresado, ruégole, señor, aceptar el respetuoso homenaje de mi consideración distinguida. — **Carlos Dose.**

⊙⊙⊙

Continúan los trabajos para el festival que bajo los auspicios del Ateneo Hispano Americano y a beneficio de su fondo social se efectuará en el local Córdoba 1130 el día 25 del mes en curso.

Aun no están definitivamente terminados los programas, pero, desde luego, se cuenta con un número interesante y es el concurso de varios aficionados que intervendrán en los diversos números deportivos a efectuarse entre el equipo del club San Fernando y el del club de Gimnasia y Esgrima.

La comisión organizadora es presidida por la señorita Mercedes Pujato Crespo.

Las entradas se venden en la secretaría del Ateneo, Avenida de Mayo 1120.

⊙⊙⊙

Sigue bien la señora Consuelo Gelly Cantilo de Moy.

—Es muy delicado el estado de la señora Celia Gayan de Méndez.

—Ha sido operada de apendicitis la señora Ofelia B. de Gowland.

—Sigue mejor la señora Lidia Peró de Zavalía.

—Completamente restablecido el doctor Gerardo R. Kenny.

⊙⊙⊙

Se han ausentado:

Para La Falda la señora Carolina Martínez de Hoz de Mazirof.

—Para su estancia "El Refugio", en Del Carril, la señorita María Luisa Villar.

—Para Santa Rosa, por la temporada de verano, el señor Bartolo Saravi, su señora Wenceslada Fernández y su hija Ella.

—Para su estancia en Parravicini, el señor Jacobo Parravicini.

—Para Guido, el doctor Benjamín T. Solari y familia.

—Para Entre Ríos, el general Eduardo Racedo y señora.

—Para Montevideo, el señor Ernesto Nazar Basualdo y el señor Alberto Mac-Eachen.

—Para Pergamino, el señor Julio Calvo y su señora, Isabel Quesada.

—Para Mar del Plata, el señor Alvaro Istueta.

—Para el Tigre, los señores Anibal Solanas y su señora, María Esther Giménez, Manuel Rojas y su señora, Estela Silveyra.

—Para su estancia "El Lucero", en Huanguelen, el señor Juan J. Mac Laughlin, su señora Anita Dolan y sus hijos Mabel y Marcus.

—Para el mismo punto, el señor Félix Storni, su señora, María Luisa Dolan y su hijo Carlos.

⊙⊙⊙

Han llegado:

De Mar del Plata, el doctor Adolfo E. Dávila.

—De Montevideo, las señoras Evangelina C. de Parera Deniz y sus hijas, Mercedes Crespo de Morán y el señor Andrés Traverso y señora.

—Del mismo punto, el señor Pedro J. Olazábal.

—De Suipacha el señor Bernardo Meyer Pellegrini.

—De Lobos el joven estudiante de medicina, señor Horacio Acevedo.

⊙⊙⊙

El sábado próximo para Mar del Plata, la señora Dolores Guiñazú de Ruiz, sus hijas Felisa, Delfina y Josefina y el señor Enrique Carabessa y su señora Elena Rosa Ruiz.

⊙⊙⊙

Por el "Sierras Express", salieron ayer con destino a diferentes puntos de la provincia de Córdoba, las siguientes personas:

Señora María Alcobendas, señor José Chepi y familia, señora María Cargenas y familia, inspector nacional Newton y familia, señor Rodolfo Fraiz, señor Adolfo Cano, señor Julio P. Matheu, señor Sebastián Berreta, señor Antonio Gabina, señor Adolfo Correa y familia, señor Mackay, señor Francisco Maciel, señora Isabel M. de Pormaey, señor D. Schumard, señora Dolores Albornoz e hija.

⊙⊙⊙

—Partieron para ésa el juez federal doctor Juan Alvarez y el señor Pablo Recagno con su señora Pepita Schlieper de Recagno.

—Para Las Encadenadas, el joven Alberto Rueda (hijo) y su hermano Miguelito.

—Para Mar del Plata don Pascual Romano.

—De Venado Tuerto, el señor Bernardo Chapital y su hija Juanita.

—Para Córdoba los ingenieros Dionisio y Eduardo Quinteros.

—Para Anizacate, donde pasará la temporada de verano, el doctor Moisés A. Torres.

—Al mismo punto, el señor Santos Gollan y sus hijas Amalia, Elisa e Isabel y los señores Casiano Rojas y Felipe Rojas.

—A Buenos Aires, el señor Emilio Lamas y su hija María Luisa.

—Próximamente a Anizacate el doctor Antonio Caferata y su familia.

—De Bell Ville, las señoras Ema G. del Solar de Nocetti y la señora Cristina G. del S. de Larrechea Muñoz y sus hijos.

—De Casilda, el doctor Eduardo Bondene.

—A Pascanas, el doctor Bernardo E. Bas.

—A Carcarañá la señora Manuela Hertz y la señorita Adelina Rodríguez Hertz.

Carmen Vidal Luna

Hoy a las 6 de la tarde será bendecido en casa de la novia y en la mayor intimidad, el enlace de la señorita Carmen Vidal Luna con el señor Ramón Arrieta.

Serán padrinos la señora Petrona Luna de Vidal y el señor Sinibaldo Vidal.

En el acto civil serán testigos el doctor Eleodoro Lobos y el coronel Santiago Albarracín, por la novia, y los doctores coronel Teófilo I. Gatica y Sadoc Vidal Luna, por el novio.

La pareja se ausentará esta noche para Villa Dolores (Córdoba), donde pasará una temporada.

De *La Plata:*

El lunes próximo tendrá lugar el enlace de la señorita Eva Saucet con el señor Antonio Fondevila (hijo).

Esta noche como de costumbre concurrirá a la plaza San Martín la banda de policía que dirige el maestro Pedro Ruta.

—Ha sido fijado para Marzo el enlace de la señorita Josefa Meyer con el doctor Floro Lavalle.

—Mañana de 7 y 30 a 9.30 a. m. se efectuará en el pintoresco paseo del Lago la 7a. audición musical.

—La Sociedad Protectora de empleados de la administración activa los preparativos para la gran kermese que se realizará durante diez días en el Parque Avenida.

El 29 del corriente mes se llevará a cabo su inauguración, y a juzgar por las informaciones que de diversas fuentes hemos obtenido, la fiesta promete ser un éxito en su doble faz económica y social.

—Para Quilmes, el señor José A. Tiscornia y su señora esposa Emma Gonzalez Arzac.

—Se ausentó para Mar del Plata, el ingeniero Juan Ramón de la Llosa y su esposa María Elena Chiavrone.

—Para Necochea, el señor Raúl Ignacio Ferrando.

—De General Lavalle, el intendente de ese partido señor Carlos E. Dumm y su hija Enriqueta.

—Para Bella Vista, las señoritas Inés Castro y María Varela Castro.

—Para Chascomús, la señora Portela de Mazzuchi.

—De Montevideo, regresaron el señor Victor Mercante, su señora esposa Julia Pozo y sus hijas Alda y Julia.

—De Montevideo, Horacio Malter Terrada.

—Restablecida la señorita Adela Guido Lavalle.

—Se encuentra mejor doña Laura Chanetón de Berhgmans.

—Mejor don Justo González Litardo.

⊙⊙⊙

De Rosario:

Anoche se efectuó en el Cifré el banquete que los amigos del joven Juan Francisco de Larrechea (hijo) le ofrecían con motivo de su reciente graduación de abogado.

Entre los adherentes a la demostración figuraban los señores:

Santos J. Saccone, Quintín Manuce, Alberto Gollan, Romeo David Saccone, Juvenal Machado Doncel, Colón Quiroga, Enrique Rodríguez Llames (hijo), Oscar Casas, Bartolomé Copello, Jaime Ortiz Grognet, Tomás Echeverri, Ovidio Rodríguez (hijo), Héctor Casartelli, José María Díaz de Brito, Guillermo Alcacer, Benjamín Villa, Raúl Ortiz, Héctor Caggero, Enzo Bordabehere, Ramón Echesortu, Alfredo Menvielle, Gualberto S. Casterás, E. Robirosa, Ricardo Schlieper (hijo), Armando Chiodi, Huberto Catelli, Alberto Alonso, Sebastián M. Salvatierra (hijo), Raúl Herrera Machado, César Tribodi, José Botto, Oscar Parera, J. A. Amelong, Enrique P. Hine, Alfredo Botto, Ricardo Castilla, Félix Alonso (hijo), Julián Larrechea, Eloy G. Coronado, Lauro Castellanos, Ricardo Larrechea, Juan M. Vila, Ortiz, Mario Giraldi, Pancho Güena, Eduardo Carbó, Ernesto Larrechea, etc.

—Se encuentra en vías de erstablecimiento, la señora Margarita de Maza de Carlés.

—El 14 del corriente se oficiará un funeral en el templo de Nuestra Señora del Rosario, por el señor Pedro Goyenechea.

—Se ha formalizado el compromiso de la señorita Sara Iturburo Cordiviola con el señor Oscar Daneri.

PARA LAS DAMAS

LA MODA INFANTIL

Lindísima resultará esta toilette en terciopelo negro con cinturón a grandes "paus" de verde azul "nattier" bordado en oro y rosa.

En los abrigos la variedad es infinita, encontrándose en ellos el atrevimiento que rige en nuestras modas personales.

¿No resulta adorable este abriguito sencillo y chic, confeccionado en "serge mouflonne", color violeta, rusa?

De forma recta por delante, sus pliegues se retienen en la espalda con una "martingale". Se halla guarnecido con tiras de "loutre" y botones de pasamanería.

El sombrerito que le acompaña es de seda negra forrada de violeta, cuyo borde, ligeramente levantado, se halla sostenido por una "cocarde" de perlas.

No menos original es este último vestido de falla "bois de rose", muy amplio, sencillamente fruncido en el cuello y cuyo solo adorno consiste en dos tiras de topo superpuestas en las mangas y bajo de la falda.

Un sombrero de seda igual, adornado de piel con un motivo de seda y perlas en un lado, completa deliciosamente la "allure" un poco "vieillotte" del conjunto.

INSTRUCCIÓN PÚBLICA

ESCUELA NORMAL N.o 6

Mañana de 9 a 11 a. m., continuará el pago de haberes y becas correspondientes a diciembre pasado.

CERTIFICADOS DE PROMOCION

Mañana de 8 a 10 a. m., serán entregados los certificados de terminación de estudios, de las alumnas de sexto grado de la escuela Delfín Gallo.

DESIGNACION APROBADA

Ha sido aprobada la designación de la señora Hortensia de M. de Menéndez, efectuada por la dirección de la escuela normal de Villa Mercedes (San Luis), para substituir a la vicedirectora del establecimiento, señora Celina L. de García.

ASCENSOS

Por resolución del consejo nacional de educación, se ordena el ascenso a las siguientes maestras:

Ascender a maestra de primera categoría por hallarse comprendida en las condiciones establecidas por la disposición de 9 de junio del año próximo pasado, a la actual de segunda de la escuela número 4, consejo escolar 8.o, señorita Elisa Abadie.

—Ubicar definitivamente en el cargo vacante de la escuela número 17 del consejo escolar 6.o, por fallecimiento de la maestra señorita María Mareusi, a la actual maestra en disponibilidad, señorita Eloísa J. Ramírez.

Conferencia

Tuvo lugar el lunes de esta semana la inauguración de las conferencias bisemanales instructivas en la Academia Sáenz Peña, dedicada a los alumnos pupilos y externos.

Abrió el acto por invitación especial de la dirección el conocido periodista señor Alberto Pose, y luego varios alumnos llenaron los demás números del programa.

LA COLUMNA DE LOS NIÑOS

¿A QUE JUGAREMOS HOY?

¡Llegaron las vacaciones! ¡Qué de hermosas y divertidas partidas de juego, pueden organizarse en el campo! He aquí un juego muy divertido, se titula "Escondidos y buscadores", puede jugarse en el campo o en una plaza cualquiera.

Los niños se dividen en dos bandos iguales: los "escondidos" y los "buscadores".

Los "buscadores" quedan en el campo; es decir, en el centro del cuadrado trazado sobre

el suelo, cierran "honradamente" los ojos mientras los "escondidos" corren a ocultarse donde les place. Cuando eso está hecho, los "buscadores" los buscan, apenas un "buscador" ve un escondido, grita "¡un tal descubierto!"

A esta señal, todos los buscadores vuelven a su campo a todo correr, pues si uno de ellos es alcanzado fuera de la raya, los escondidos se vuelven buscadores y la partida comienza de nuevo.

Para ganar la partida es necesario que los escondidos hayan capturado tres buscadores, por lo menos o que éstos hayan descubierto a todos los escondidos sin dejarse atrapar.

⊙⊙⊙

CONCURSO DE COMPOSICION N. 4

El ratoncillo

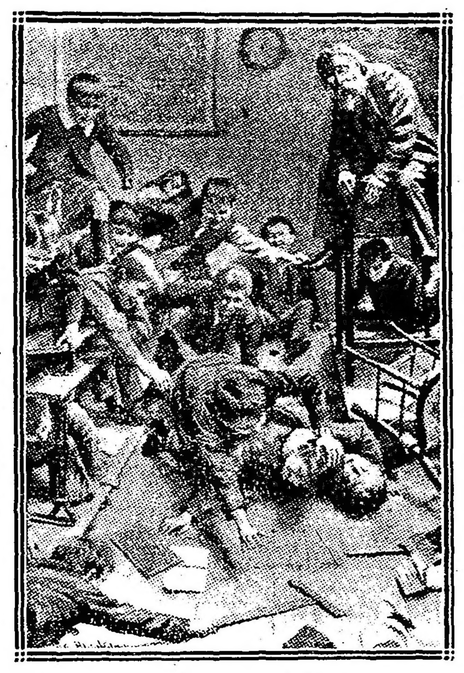

Este concurso de composición consiste en describir esta lámina, expresando la actitud de todos los personajes de esta divertida escena. La composición no debe tener más de 100 (cien) palabras y debe enviarse antes del sábado.

⊙⊙⊙

Los héroes de la guerra

—Sí señor, sí, en medio de la batalla una granada le arrancó la cabeza y cayó sin proferir una queja.

—Los grandes dolores son mudos...

LITIOSA ALCALINA
SAN PELLEGRINO
BACTERIOLOGICAMENTE PURA
1 LITRO ½ Y ¼ LITRO
GRAND PRIX
EXCELENTE PARA LA MESA
AGUA MINERAL NATURAL
ANTIURICA ANTICATARRAL

ENFERMOS DE LA VEJIGA Y DE LOS RIÑONES
CONSULTEN A SU — MÉDICO —
UNICO INTRODUCTOR:
José Ferro - Viamonte 168 - Buenos Aires
Unión Tel. 2781, Avenida — Coop. Tel. 5206, Central

CONCURSO N. 21

Para los matemáticos

7	6	3	2	4
3	3	0	0	0
2	3	0	6	7
5	7	0	0	1
2	2	2	2	1
7	3	6	3	4

2 0 5 2 7 3

LA SUMA DE SAN ISIDRO

El aturdido de Isidoro, habiendo cortado una hoja de papel para divertirse se apercibió asustado que había cortado una suma escrita en el dorso del papel, que era un deber que le había costado bastante dolor de cabeza.

Felizmente los 13 (trece) pedazos se hallaban formando trozos regulares, puesto que "unidos" presentaban el aspecto que ofrecemos. Isidoro recuerda que el total era de 205 o 273, lo que le permite reconstruir los seis números de la adición.

Si los pequeños lectores pueden *hacer otro tanto*, no tienen sino mandar a *la columna de* los niños las seis cifras reconstruídas.

⊙⊙⊙

ROMPECABEZAS

¿Dónde está la musa del poeta?

⊙⊙⊙

—Toda la correspondencia para esta sección debe enviarse a la "Columna de los Niños". LA EPOCA, Avenida de Mayo 769.

PERIODISMO

EL NACIONAL

Ha entrado en su 13o. año de vida este semanario que defiende los intereses de las parroquias de San Juan Evangelista, Santa Lucía, Concepción y San Telmo.

En su ya larga existencia, esta publicación ha mantenido una recta línea de conducta y ha realizado progresos constantes, así en su parte gráfica como en su redacción.

La edición especial de su aniversario es una prueba evidente de ello, por el abundante y variado material y las hermosas notas gráficas que contiene.

Saludamos al colega con nuestros augurios de creciente prosperidad.

Pan y Harina "GORDON"
FOLLETOS EXPLICATIVOS GRATIS
URUGUAY 329
10, 12, 14 y 15 Enero.

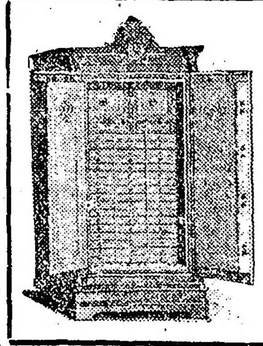

N. F. VETERE & Cía Fábrica de Cajas de Seguridad
"LA INVULNERABLE" *Gran Medalla de Honor en la Exposición de San Francisco de California 1915.*
Sistema VETERE (Patentado)
Medalla de Oro en el Concurso Internacional de San Luis, E. U. A. 1889 y Diploma de Honor en la Exposición de Milán 1906
Premiado con 28 grandes premios Nacionales é Internacionales
Dos Gran Prix Exposición Internacional Turin 1911
Constructores de los Tesoros de la Caja de Conversión, Banco Español, Casa de Moneda, Ernesto Tornquist, Nicolás Mihanovich, Banco de Italia, Nuevo Banco Italiano, etc. Proveedores de las principales Instituciones Bancarias de Sud América.
Los talleres son dirigidos personalmente por el propietario Comm. Nicolás F. Vetere.
Depósito Central CALLE BOLIVAR 264
BUENOS AIRES — Unión Telef. 1385, Avenida — Pidan nuestro catálogo
Talleres GENERAL BOSCH 360 (Avellaneda)

TEATROS, AUTORES, ARTISTAS

PASAJERAS

Compañías, cómicos, novedades

Hemos rogado a los autores que nos indiquen el título, y si en ello no encuentran inconveniente, el argumento de las comedias que preparan. Varias contestaciones hemos recibido de los mismos; en forma amena, las iremos publicando.

Tres compañías de jerarquía funcionarán en los teatros nacionales porteños; lo decíamos ya en nuestro resumen de fin de temporada y perspectivas de la futura: la de Arellano, en el Nuevo; la de Casaux, en el Apolo; la de Pagano-Ducasse en el Buenos Aires. Ignoramos si así se nombrarán oficialmente, o se titularán de otro modo.

Pero eso no importa. Todas ellas se disponen para bien producirse en la escena. Les anima ponderado estímulo. Tienen todas entusiasmos y confían en sí mismas.

Demos ideas de algunas novedades. La de Pagano-Ducasse reflejará un aspecto interesante: su director ha buscado cómicos hechos ya, pero no existen; entonces, como Napoleón a su nobleza imperial, propónese crearlos, inventarlos. En otras compañías la obra se supedita a los actores; aquí será al contrario. Se procurará selección de comedias. Veremos de quién será el éxito; aunque la contestación, conforme a un criterio artístico, no sería difícil. Primera dama joven en esta compañía será la señorita Barause, primer presunto actor, el señor Gómez, y actor cómico el señor De Rosa; característica, la señora Lina Estévez.

Abandonará la compañía del Apolo la señorita Saleng y quizá (lo decimos para aclarar ciertas insinuaciones), el señor Rosich, del que se dice que irá al Nuevo, con el señor Arellano. A la señorita Barause, substituirá la señorita Pierina De Alessi.

Serán directores artísticos, el señor Vedia, del Apolo; el señor Pagano, del Buenos Aires; el señor Novión, del Nuevo.

Muy confusos son los datos y quizás en las noticias hay alguna exageración. El hecho es que el teatro va adquiriendo preponderancia e interés.

A muchos y variados comentarios se prestan esas noticias. No hablamos de los señores Podestá, ni del señor Parravicini; del primero por su inhibición acordada por los autores, y del segundo, porque siempre acostumbró a improvisar las compañías. Ambos formarán, seguramente.

Funcionarán cuatro o cinco compañías dramáticas nacionales y una de sainete criollo: la de Vitone-Pomar. Los cuadros de compañía no son definitivos: se aproximan a la verdad, pero no son verdad. Publicándolos no se satisface curiosidad alguna y en cambio se pueden perjudicar respetables intereses.

Pausadamente daremos noticia, reflejando esas novedades y del modo más sereno. Anotemos una observación: el cómico-indiscutible, el primer actor, el apasionado y olímpico en su seriedad, va desapareciendo de nuestro medio teatral. Y así las primeras actrices. Se tiende a las compañías de conjunto y debemos alegrarnos.

EN UN CINEMA DE PARIS

Refiérese en un telegrama de París, que anoche en un cinema de la avenida de los Gobelinos se produjo un incendio mientras delivaban las proyecciones.

Originóse gran confusión entre el público. No pasó la cosa del susto consiguiente.

Parece ser, según añade el comunicado, que el incendio fué intencional. Se arrestó a cinco personas.

FERRER MUIÑO

Obtuvo buen éxito la función de anoche en el Nuevo (debut de la compañía Ferrer-Muiño). Pusiéronse en escena tres obras breves y se presentaron varios artistas de variedades. Compusieron cantos y bailes, respectivamente, La Madrileñita, graciosa artista y el trío Pastor. Tiene aquella bonita figura y canta agradablemente.

La pareja Bermúdez-Nenina entretuvieron al público, ensayando algunos experimentos de telepatía y adivinación del pensamiento.

Una buena inauguración de temporada. Si el calor no arrecia, podrá desenvolverse con éxito. El señor Muiño es siempre el actor que suscita la risa y el aplauso.

ARTE NACIONAL

La compañía Mancini-Daglio gestiona actualmente la concesión del un teatro céntrico, con el fin de desenvolver una temporada de arte dramático nacional.

Continúa en los carteles del Apolo "El distinguido ciudadano", comedia de los señores Saldías y Casariego, y por cierto obteniendo como siempre el favor del público. Del 20 al 25 del corriente mes pasará la compañía a La Plata. Es posible que se reprisen algunas comedias, pero no se estrenará ninguna, en lo que resta de temporada.

PANTOMIMAS Y DANZAS

Acerca de la compañía Nolasso, hicimos ayer un ligero comentario. Dicho conjunto de pantomimas, bailes y variedades, se presentó anoche al público del San Martín, desenvolviendo igual programa que la noche anterior, en velada íntima, dedicada a periodistas y artistas. Fué, como era de esperar, más cuidada la representación. Y obtuvo la compañía buen éxito. En "La petite gosse", gustaron las danzas de apaches y en "La mimada" las de salón.

Compañía coreográfica es más bien la de Nolasso. El baile, por su expresión armoniosa, es como un aspecto de la pantomima. En lo dramático no se distingue tan singularmente aquel conjunto. Hace recordar las funciones de music-hall, en las cuales es tan simple lo escénico y de tan seguro efecto. Hace pensar ese conjunto en la razón, merced a la cual triunfa el cinematógrafo.

Situación, acción, caracterizaciones, gustos y actitudes. Se suprime toda literatura de frase, y en cambio se aprovecha toda la literatura del gesto (también la hay), y del asunto. Luces, músicas, todo se combina, para mejor componer la escena.

El público se sorprende y distrae, y la emoción, así como se siente con rapidez, huye con la misma facilidad. En los espíritus sensibles, almas pueriles, acaso quede del espectáculo un amable recuerdo de romanticismo. Y nada más.

La primera bailarina, señorita Ana Krenser, es artista de talento. Expresiva y ágilmente, como una devota cumpliendo un rito, baila esta actriz. Y su rostro va expresando una gama de sensaciones. Es elegante su baile, gracioso juego.

Los hermanos señores Nolasso son también diestros danzarines. Danza que a las veces hace recordar caprichos escultóricos, en contorsiones de gimnastas.

A lo bufo y caricaturesco, se rinde culto también al través de esas pantomimas.

Los números de variedades complacieron, pero sin entusiasmo. Las coplera van pasando de moda. Son siempre una paradoja. Una de ellas, la señorita Rosita Rodríguez, tiene buena voz, pero canta medianamente. Otra, una italiana, la señorita Tasso, canta muy bien y tiene poca voz.

No hubo la concurrencia que se esperaba, en un debut de compañía. Creemos, sin embargo, que se trata de un conjunto que merece verse y aplaudirse, y que ha de imponerse al público.

—Además de las pantomimas que anoche se representaron, hoy irá "Histoire d'amour".

VARIAS

Componiendo uno de los papeles principales de la opereta bufa "Alí Benjuf", se presentó anoche al público del Royal la tiple señorita Isabel Santa Cruz.

secciones. Ayer pareció interminable. El cuadro de "La saeta", el más dramático y acaso de más sencilla belleza, resultó incoloro, confuso. Y así casi toda la obra.

—Debemos censurar a la dirección artística. Zarzuela que no haya sido bien ensayada, que no se represente, porque una obra, haciéndolo mal, o medianamente, no se "representa". Y eso sucedió anoche. Se dijo y cantó "La saeta", pero no se interpretó, y al no interpretarla, no dió emoción artística.

Por donde, una zarzuela buena, se convierte en obra mediana.

Pueden oponerse algunas razones, en contra de nuestros asertos, pero siempre razones de circunstancias, y por tanto, sin valor.

Estúdiese mejor "La saeta". Acaso en sucesivas representaciones logren los cómicos de la Comedia expresarla como conviene.

Mientras, acordémonos de su estreno en el Mayo, y en vez de elogiar a la señorita Tubau y a los señores Cibrián y Cortés, (elogio de recuerdo), a la señorita Fonrat, y a los señores Ramos y San Juan. Una sorpresa: en cambio, en el papel de chulapa, mozo de partido, encontramos mejor a la señorita Meliá, que caracterizó anoche dicho papel, que a la señora San Juan, que lo estrenó.

Ya es bastante el comentario, a modo de toque de atención.

AUTORES Y PUBLICO

¡Estrenos!... Estrenos!

¡Panem et circuses! — vociferaban los romanos de la Roma en decadencia. "¡Caballos; Caballos!" — se grita en los circos taurinos. La fiera exige su condumio, ración o pitanza.

Lady Constance Malleson en el papel de Phrynette en "L'Enfant Prodigue", obra de su esposo, Mr. Miles Malleson, que ha obtenido gran éxito en Londres

Hoy irá "Los pronósticos de Martín Gil" y en breve se estrenará una revista del señor Bayón Herrera, titulada "La hora del vicio".

Ayer debutaron en el Casino, los dueltistas Falla y Calafa. Para mañana por la tarde se anuncia una función con ameno programa.

DE AYER A HOY

"La saeta"

Hace pocos días un escritor de calidad, Ramón Pérez de Ayala, decía en la revista "España" que para bien orientar el juicio y análisis, con respecto a una obra de teatro, había que procurar "verla por primera vez". La mirada, es así limpia y serena y el espíritu se dispone al examen, no se "predispone".

"La saeta" se estrenó en el Mayo hará cosa de un año. Ensayóse con tiempo y muy ponderadamente. Otra compañía, la de la Comedia, la reprisó anoche. Tenemos el recuerdo del estreno de esa obra y difícil hubiera sido ir anoche a ver su reprise, limpios de prejuicios. Bien es verdad que la señora Taberner y el señor Lamas, interpretaron cuando se estrenó "La saeta", los mismos papeles que anoche compusieron. Sino recordamos mal, a esos intérpretes debe agregarse el nombre de una minúscula artista, la señorita Morató. Ella también coadyuvó en el estreno de "La saeta". Estos tres cómicos estuvieron anoche tan eficaces, como entonces, mejor si cabe. Por eso mismo, por "estar bien", desarmonizaron con el resto de la compañía, que estrenó "muy mal", dicho sea en alabanza, porque son dos o tres ensayos, y tratándose de una zarzuela típica, regional, tan característica, no hay cómico que se produzca convenientemente y acierte con la exacta expresión.

Conocemos al señor López Silva. Muy mal rato debió pasar anoche, si vió la representación de "La saeta", desde los bastidores.

"La saeta", acaso adolece de un poco extensa, no es zarzuela para una, sino para dos

No pide manjares, sino víveres, como para saciar un estómago insaciable.

Monstruo es el público — decía Maupassant — como los niños: nunca sabe lo que quiere, pero pide siempre.

"Estrenos", solicita el público que asiste a los teatros; estrenos, novedades, cosas que sorprendan o emocionen y que unas a otras se sucedan, sean o no buenas, interesantes o medianas. Hay que estrenar.

Y los autores se ven en grave aprieto. Así escriben, traducen o desarreglan obras. Se estrenan... ¡y pasan!

En "La Esfera", un dramaturgo como don Eugenio Sellés, ha dicho cosas substanciosas acerca del asunto. La calma de hoy contrasta con la vehemencia de otros días, al anunciarse nuevas obras en los teatros. Retortillo, un crítico especial, comenta así la indiferencia del público y la abundancia de estrenos, cosas ambas nocivas para el teatro. Se refieren a la actualidad madrileña, pero son también apropiadas para nuestro ambiente. No hay más que fijarse en los balances del Apolo o de la Comedia. Son palabras que deben meditarse; así dice el señor Retortillo:

"Desde mediados de Septiembre hasta la fecha, se han estrenado más de cincuenta obras; de suerte que, en más de la mitad de los días transcurridos, Talía y Melpómene han enriquecido sus tesoros.

Hoy, por regla general, los testigos de las primicias teatrales son: periodistas (hay periódicos del que van hasta cuatro, comediantes, autores, amigos del empresario, amigos del autor, alabarderos (a quienes se llama "claque", para no decirlo en castellano), funcionarios del cuerpo de vigilancia y del cuerpo de seguridad, y unos cuantos aficionados, consecuentes y pacientísimos, que practican la célebre máxima de "laisser faire, laisser passer". Merced a esta pasividad de los contados "paganos", los porta-estandartes de las banderías literarias vociferan a mansalva, atruenan el espacio con sus aplausos, prorrumpen en vi-

CONOCIDA COMO LA PRIMERA ENTRE LAS MÁQUINAS DE ESCRIBIR

Nosotros lo sabemos y nuestros competidores también lo reconocen

REMINGTON

El vendedor de otra máquina PROCLAMA que su máquina es tan buena como la Remington; el comprador ESPERA que resulte tan buena como la Remington, y el que la usa DESEA que fuera tan buena como la Remington. Y estas Proclamaciones, Esperas y Deseos, forman pruebas de la supremacía de la Remington

REMINGTON TYPEWRITER COMPANY * 729-FLORIDA-735 • Bs. As.

Unión Telefónica 4099, Avenida

Sucursal ROSARIO: Santa Fe 1291

tores, y al día siguiente al del estreno llaman, en sus periódicos al autor de la obra nueva: Maestro, excelso, divino, innovador, revelador, "et sic de coeteris"... Pero el público, el verdadero público, está escarmentado y no acude al teatro.

Como se escribe tanto, tanto, las obras se parecen entre sí por modo muy sensible. Los fecundos autores del Siglo de Oro escribían muchas comedias valiéndose de muy contados argumentos; por ejemplo: las trazas, e industrias, y disfraces, de que se vale una doncella seducida, hasta lograr que el burlador le brinde reparación y mano de esposo. (Tirso de Molina); los amores dificultados porque el galán mata al hermano de su Filis, ignorando, es llano, que le uniera tal parentesco con aquélla; pues bien, los autores de ahora, que no son precisamente Calderón, Lope ni Tirso, escriben tanto como ellos y, como es lógico, las obras de los dramaturgos de hoy se parecen entre sí, tanto y más a como entre ellas se parecen las obras de los magnates del proscenio de los siglos 16 y 17".

PURA MARTINEZ

Ha embarcado hoy en el "Cádiz", rumbo a España, la distinguida tiple de zarzuela señora Pura Martínez. Puede llamarse su viaje de "luna de miel", porque recientemente se casó con el señor Morilla, capitán de dicho trasatlántico. La señora Martínez de Morilla abandonará el teatro. Parabienes y feliz viaje.

Don Manuel Ruiz Aguirre ha terminado un diálogo cómico, que se titula "Telegrafía sin hilos". Se estrenará próximamente en la Comedia.

"LA CASA DE QUIROS"

Recordamos a nuestros lectores que hoy se estrenará en la Comedia "La casa de Quirós", sainete original de don Carlos Arniches y que obtuviese en Madrid un buen éxito. Sabemos que se ha ensayado cumplidamente.

Ha suscitado este estreno mucha curiosidad.

ZARZUELA GRANDE

La compañía del Avenida reprisó ayer "Campanone", la célebre y otros días ópera famosa. Distinguiéronse en su desempeño la señora Astorga y el señor Navarro. Dirigió la orquesta el maestro Lloret.

Hoy se cantará "La Marsellesa", zarzuela del maestro Caballero y para mañana se anuncia "El salto del Pasiejo", otra de las obras olvidadas ya.

Decíase que este conjunto terminaría en breve su actuación en aquel teatro.

Acerca de este pormenor, se abrigan dudas. Todo depende del favor del público. Sí se sabe que la compañía Cordido no debutará, como se creía en aquel escenario. Indicaciones atendibles han hecho desistir de su propósito al cómico aludido.

COLECTIVIDADES EXTRANJERAS

COMITE ITALIANO DE GUERRA

Situación del tesoro hasta el 11 de enero

Movimiento:

Entrada general hasta el 10 de enero	$ 880.761.80
Entrada del día 11	„ 331.—
Total	$ 881.092.80

Existencia:

En caja	$ 8.066.46
En las secciones para el pago de los subsidios corrientes.	„ 22.003.—
En los Bancos	„ 400.547.30
Total	$ 430.616.76

SOCIEDAD MARGHERITA DI SAVOIA

El domingo próximo celebrará su asamblea general ordinaria esta sociedad, en el local de la calle Independencia 2540 a las 3 p. m.

Una hora después de la fijada en la convocatoria, se iniciará la sesión con cualquier número de asistentes.

UNIONE OPERAI ITALIANI

Los socios de esta institución han sido citados para el domingo 16 del corriente a la 1 de la tarde, en el local de la calle Sarmiento 1374, con objeto de realizar la asamblea ordinaria correspondiente al segundo semestre de 1915.

Para ese mismo día, a las 3 de la tarde y en el mismo local, han sido invitados también, en primera convocatoria, a fin de elegir las nuevas autoridades.

LA TRINACRIA

En primera convocatoria se ha fijado el domingo 16, a las 2 p. m., para la asamblea general ordinaria de la sociedad Trinacria.

He aquí la orden del día:

1.o—Lectura y aprobación del acta anterior.

2.o—Memoria administrativa del ejercicio 1915.

3.o—Balance del mismo año.

4.o—Elecciones generales.

Las resoluciones serán válidas con cualquier número de presentes.

NOTAS POLICIALES

CURIOSA ACTITUD DE UN DETENIDO

Esta mañana el sujeto José Lagos que desde ayer se aloja en uno de los calabozos de la comisaría 7a. por haber golpeado a la mujer Marta Paz, solicitó ser conducido al w. c. y una vez allí con un trozo de vidrio que halló en el cajón de basuras se infirió siete heridas superficiales en el brazo derecho.

Lagos ha manifestado que intentó cortarse las venas con el propósito de suicidarse por considerar injusta su detención.

El individuo fué curado por un facultativo de la Asistencia Pública y pasó luego a ocupar el mismo calabozo.

Lagos está procesado además por obligar a la citada Marta Paz a ejercer un comercio inmoral.

Interviene el juez Dr. Benitez.

ROBOS Y HURTOS

Se encuentra detenido en la comisaría 7a. Pedro López acusado por Bernardo Schtz de haberle hurtado un reloj valor de 18 pesos y 13 pesos en efectivo.

—La policía de la sección 15 ha detenido a José M. Rodriguez procesado por los delitos de hurto y estafa de que fué víctima don Ambrosio Villarruel el día 7 del corriente.

El detenido ha sido remitido a la comisaría 5a. por haber cometido los delitos en esa sección.

—Hilario Lavorino denunció en la comisaría 5a. que en el café de la calle Paraná 420 le fué hurtado un reloj y cadena valor de 200 pesos.

La policía ha detenido a una persona que se presume autora del delito.

—Se presentó en la comisaría 9a. Pilar García, domiciliada Humahuaca 3361, y denunció haber sido víctima del hurto de diversos objetos que estima en 68 pesos.

Preventivamente la policía ha detenido a una compañera de pieza de la denunciante.

—Esta mañana se presentó en la comisaría 18 Francisco Fernández y denunció que anoche mientras dormía en su domicilio, Constitución 2174, penetraron ladrones en la casa y le robaron ropas que estima en 500 pesos.

—Durante la noche pasada, amigos de lo ajeno violentaron la puerta del local Venezuela 2342, donde José Reale tiene establecido un negocio de zapatería y robaron mercaderías que el dueño del comercio justiprecia en 90 pesos.

MUJER TEMIBLE

Anoche en la casa calle Balcarce 1392, por cuestiones de vecindad se originó un incidente entre Dolores Abad y los esposos Francisco e Isabel Fernandez.

Después de una acalorada disputa la Abad les arrojó a los Fernández con una sarten y una botella.

Los proyectiles dieron en el blanco lesionando a Francisco en la mano derecha y a la esposa en la ceja del mismo lado.

La Abad fué detenida por un agente de la comisaría 24.

HERIDO DE UN BALAZO

Anoche en la casa calle Sarmiento 323, José de César en momentos que examinaba un revólver, inadvertidamente hizo jugar el gatillo y explotó un proyectil.

La bala hirió a César en la pierna izquierda de poca gravedad.

Un facultativo de la Asistencia Pública curó al herido.

BAJO LAS RUEDAS DE UN COCHE

Anoche frente al número 456 de la calle Maipú, a raíz de una disputa, un muchacho que huyó y cuyo nombre se ignora le dió un empellón al vendedor ambulante Miguel Melina haciéndole caer a éste debajo de un coche que pasaba en ese preciso instante.

Las ruedas del vehículo le causaron a Melina lesiones leves en la pierna izquierda.

El herido fué curado en el consultorio central de la Asistencia Pública.

ACCIDENTE A UN VIGILANTE

En la esquina de las calles Almirante Brown y Tunuyán resbaló anoche el caballo que montaba el agente de la Guardia de Seguridad, Medardo Frias. Este cayó al pavimiento y sufrió una contusión en la pierna derecha.

Fué trasportado al hospital Argerich donde quedó en asistencia.

POR IRRESPETUOSO

Ha sido detenido en la comisaría 7a. Horacio Martinez por haberle faltado el respeto a una señorita.

LOS MISMOS RECREOS DE MONTE CARLO

CASINO ALTA GRACIA

ESTÁ ABIERTO TODO EL AÑO

PARQUE JAPONES

CALLAO y PASEO DE JULIO. Abierto todos los días de 2 de la tarde a 12 1/2 de la noche. Sensacional exhibición: Indios himalayas de cabeza puntiaguda. Dos grandes circos Tony Lowande y Ella Nelky, 150 fieras amaestradas. ***Entrada un peso con dos vales gratuitos,*** uno para el teatro y una atracción. De tarde una persona mayor con 4 niños hasta 10 años, con teatro gratis $ 1. Entrada especial niños hasta 10 años con teatro gratis, $ 0.30. - Abonos para 6 atracciones, $ 1.

TURF

HIPODROMO ARGENTINO

LA REUNON DE MAÑANA

No tiene mayor importancia el programa anunciado para mañana, pero por lo menos figuran en todas las pruebas buen número de anotados, lo que viene a quitarle el carácter de pobreza que rodeaba a estas últimas reuniones.

Nuevamente la prueba de mayores atractivos es la de productos de 2 años y esta vez se presenta algo más complicada que otras veces, por estar repartidas las probabilidades entre dos o tres de los competidores. En primer término debemos citar a Diakova que después de entrar tercera en la carrera ganada por Ranquela no ha corrido más y ha seguido en perfectas condiciones.

Fastidio II que ya ha corrido sin tener mayor figuración, anda igualmente corriendo mucho; Aquisgran que cuenta como la favorita con un puesto de placé, tiene muchísima chance, y Entretenido debe mejorar notablemente la carrera de su debut en la que largando retrasado ocupó el cuarto puesto.

Hay algunos debutantes y que tienen alguna opinión, como ser Don Tomás y Golden Moon, siendo este último al que se le atribuyen mejores calidades.

Premio Platón — En la carrera de vallas, son varios los candidatos con probabilidades. Montezuma es de los conocidos, el de más chance, después pueden citarse a Nervio que anda bastante bien, Kalium y Lay.

Nos resulta una prueba puramente de suerte.

Premio Cornichón — Muchas son las inscriptas en la carrera de potrancas perdedoras, y de éstas suenan como principales candidatas Papeleta, Perfidea, Yerba Mota y Redención.

Como un probable golpe suena el nombre de Aurodina, una debutante hija de Bridge of Canny y Aurofila, que cuenta con ejercicios sugerentes.

Premio My Happy — Las mismas dificultades que la anterior presenta la carrera de caballos de 3 años perdedores para la elección de un candidato.

Dosel, el eterno placé, tiene el número uno, y sucesivamente figuran con más o menos pretensiones, Juliano, Castañazo, Sir Carlos, Wateville y Dolfo.

Una carrera de las más complicadas y que es cuestión de resolverla de pálpito. Hay varios que cuentan con puestos de placé, pero sin que uno de ellos se destaque con mayores probabilidades.

Premio Remate — La friolera de veinte y cinco anotados ha reunido esta carrera y si no fuera suficiente esto la poca calidad de la mayoría de ellos les da probabilidades a todo el grueso del pelotón.

Periwinkle 57 kilos, Normando 54, Fox 54, Canotiere 52 y Vespertino 48, son los que a nuestro juicio tienen más chance.

El desenlace de esta prueba es muy difícil de prever y ha de primar la suerte.

Premio Uriburu — Bastante bien disputada será la carrera handicap de caballos de 3 años.

Cracker, Don Federico, Fachinal, Repique y Full Hand son todos candidatos a poder ganar.

Consideramos esta carrera una de las más difíciles del programa.

Premio Fantoche — De la pareja del stud Iceache a estar a las noticias recogidas en la cancha, no será presentado Mustafá, haciendo solamente acto de presencia Melik, que a pesar de los muchos kilos que dispensa a sus contrarios, como en la milla vale mucho puede imponerse.

Pero creemos — y la lógica no aconseja lo contrario — que en esta carrera pueden ganar todos, porque San Paulo aunque ha decaído mucho, siempre debe respetarse, aunque más no sea por el temor de que vuelva un día a repetir sus pasadas carreras.

Pegaso ha progresado notoriamente, así al menos lo ha demostrado en sus dos últimas carreras, y como el peso que en ésta le ha correspondido es muy poco, puede muy bien continuar su serie de triunfos.

Tata Dios y Nitrato pueden tener pretensiones como los demás para aspirar al primer puesto.

Nos parece del programa de mañana, como la anterior, una de las más interesantes carreras.

Premio Nondina — Debía Tamarindo si respondiera a sus trabajos en privado y a su sangre, imponerse fácilmente en la carrera del desquite Pero su "gola" es un peligro constante que nos aterra... Correrá bien seguramente todo el tiro, pero en el derecho, si hay viento, porque lo hay, y si no, porque hace falta, lo cierto es que se para como un can y lo pasan sin que aparente siquiera defenderse... Tal vez mañana tenga más coraje y resistencia.

Redentor acaba de ganar en forma muy sugestiva y Perlino nos sorprendió en la última reunión con un dividendo muy aceptable... pero es otra la carrera y sus probabilidades pues no son tantas.

Voluntad nos parece también una candidata muy aceptable.

STUD ICEACHE

De la pareja que tiene anotada este stud en la séptima carrera, se nos comunica que solamente será presentado Melick, reservándose para otra oportunidad a Mustafá.

Melick, que pasa por un gran momento, llevará la monta del jockey Domingo Torterolo.

DEL ENTRAINEUR ANTONIO JAEN

Vimos esta mañana a varios de los pupilos de este compositor mientras realizaban sus correspondientes ejercicios, tendientes a devolverles la forma, como para desempeñarse honorablemente en sus primeros compromisos.

Mañana, Fachinal ha de disputar una carrera bastante difícil. Lo ejercitó Arcuri del lado opuesto, marcando 40" 2|5, pero hay que tener en cuenta que es en extremo liviana la pista en esa parte.

Siete y Medio continúa siendo el de las partidas estupendas. Lo ejercitó Lanatti y tomamos 40" 2|5.

Posadas y Velázquez, que a raíz de sus últimas carreras fueron puestos en cura, ya se hallan repuestos y con sus respectivos peones se ejercitaron separados en la partida.

Tiene el entraineur Jaen sus elementos bastante compuestos.

LOS QUE SE DESTACAN

Los tres de siempre y los únicos: Arcuri, Torterolo y Acosta. Buenas montas, muchas probabilidades y, sobre todo, ganas de triunfar, porque no en balde se han conquistado una fama que es necesario sostener...

Francisco Arcuri. — A última hora le ofrecieron la monta de Papeleta, yegua cuyas bondades en la carrera son reducidas.

Las tres montas restantes, en cambio, nos parecen mejores, pues Palmita si por sus propios méritos no triunfa, su compañero tal vez consiga salir airoso, y Fachinal si bien es cierto que cuenta con enemigos bravos, su chance no es poca, y finalmente Tamarindo si no se ahoga seguramente ha de imponerse. Hacemos notar los inconvenientes antes que las ventajas. Es una medida prudente que seguramente agradecerán los aficionados previsores.

Domingo Torterolo. — Tres son las montas y las tres buenas.

No debía esperarse otra cosa en un jockey que no acepta cualquier proposición.

Yerba Mota, Don Federico, Melik y Perlino, tienen por igual grandes probabilidades, especialmente la primera, que en su último compromiso perdió una carrera injusta. Es un cuarteto muy recomendable.

Máximo Acosta. — Le sobran montas y le faltan... Bueno, se inicia con Lady Days, de la cual no hemos de aventurar juicio por no estar en conocimiento de todos sus ejercicios preparatorios. Juliano les gusta como una fija y no están descabellados, pues ya lleva luchando demasiado como para no pretender en justicia una victoria.

Repique anda muy bien y puede ganar, lo mismo que Nitrato, pues especialmente este último con el peso que ha de llevar se conducirá muy discretamente.

LOS COMPETIDORES DE MAÑANA

SUS PERFORMANCES

Aprontes e informaciones generales

Como hemos hecho costumbre, en esta sección, nuestros lectores encontrarán una guía interesante, además de los últimos informes, los que facilitarán en mucho las tareas para hacer cálculos aproximados sobre cada uno de los concurrentes del programa que pasamos a detallar:

PRIMERA CARRERA

Kalium — Corrió ya una vez en esta clase de carreras, correspondiéndole con 71 kilos entrar no placé de Lord Ragland 67 en 2'56" los 2.500 metros.

Montezuma — Por la forma en que ha venido conduciéndose, es el candidato de mayores probabilidades. Con 62 kilos fué segundo de Espigón 67 en 4" 1|2 los 3.500 metros, para luego con 65 kilos ser segundo de Beagle 85 en 3'4" 1|5 los 3.200 metros.

Galo — Cuenta con un último puesto con 62 kilos de Beagle 85 en 4" 1|2 los 3.500 metros.

Nervio — Es debutante y salta bien. Puede ganar.

Crater — Vale muy poco. No creemos en él.

Lay — Tiene como últimas performances un no placé con 53 kilos de Arvejo 58 en 1'54" 1|2 y otro no placé con 55 kilos de El Tony 54 en 1'40" 4|5.

Foragida — Con 65 kilos fué no placé de Lord Ragland 67 en 2'56" los 2.500 metros, disputando luego una carrera llana en la que con 55 kilos fué no placé de El Tony 54 en 1'40" 4|5.

Sibarita — La hija de Dusty Miller tiene como última performance un no placé con 42 kilos de Ermita 45 en 1'51" 1|2.

SEGUNDA CARRERA

Aurodina — Por Bridge of Canyy.

La aprontó R. Rodríguez en la partida. Anda regular.

Perfidea — Sus performances no son nada buenas. Fué no placé de Merluza en 1'39" 4|5 la milla y luego también no placé de Mariucha en 1'26" 3|5.

Raimundo Rivero a la par de Moneda, conduciéndose bastante bien.

Lluvia — Después de ser no placé de Binette en 1'6" 4|5 fué cuarta de Kota en 1'33" 2|5.

H. Sormani la ensayó en la partida.

Rumbosa — Cuenta como últimas performances un no placé de Halagüeña en 1'27" 3|5 y luego tercera de Kota en 1'33" 2|5.

Navarro la trabajó ayer en 800 metros. Vale muy poco.

Fulana — Fué no placé de Mariucha en 1'26" 3|5 y luego no placé de Malilla en 1'41" 1|5.

Carmelo Fernández la ejercitó en 700 metros. No creemos en ella.

Redención — Viene conduciéndose bien. Fué cuarta de Mariucha en 1'26" 3|5 y luego segunda de Malilla en 1'41" 1|5.

Con el aprendiz Pena hizo un ejercicio de 700 metros, pasando en 43".

Papeleta — Reapareció entrando cuarta de Malilla en 1'41" 1|5.

Del lado opuesto y con la monta de Rivero hizo 700 metros en 42". La correrá Arcuri. Puede ganar.

Lady Day — Por Germen. Fué trabajada en Belgrano.

Hizo 700 metros con buen éxito. Puede ser un lance.

Dentelle — La hija de Druid fué cuarta de La Almendra en 1'40" 2|5 y luego tercera de Malilla en 1'41" 1|5.

Con A. Sánchez aprontó en la partida de práctica.

Yerba Mota — La hija de Truman de mala suerte aún, pertenece a esta categoría. Tiene como últimas performances un segundo de Kota en 1'33" 2|5 y luego segunda de Brisca en 1'47" 1|5.

Fué ensayada en la partida por su peón.

Lita — Fué no placé de Ficaria en 1'11" 3|5 los 1.100 metros y luego última en la carrera ganada por Kota en 1'33" 2|5.

El aprendiz Benvenutti la ensayó en 700 metros.

Devota — Fué no placé de Comilla en pista pesada en 1'16" 3|5, pero luego en pista liviana fué también no placé de Binette en 1'6" 4|5.

Se le trabajó en 700 metros sin novedad.

TERCERA CARRERA

Dosel — El pupilo del stud El Cerro que cuenta en su haber con varios puestos de placé, tiene como últimas performances las siguientes. Fué tercero de Bataclán en 1'14" 1|2 para luego defeccionar entrando no placé de Audemars en 1'26" 3|5.

Con la monta de Ardouin hizo 800 metros en 50". Su estado no puede ser mejor.

Fandango III — Fué cuarto en la carrera ganada por Majestad en 1'46" 2|5 y recientemente no placé de Winer en 1'54".

Raimundo Rivero lo trabajó a la par de Cleofé. Anda bien.

Le Notre — Fué no placé de Fidelio II en 1'41" 2|5 y luego no placé en la carrera que hicieron puesta Los Angeles y The King en 1'46" 1|5.

Se le ejercitó en la partida.

Juliano — Está corriendo bastante bien. Después de ser tercero de Pico de Oro en 1'28", fué segundo de Audemars en 1'26" 3|5.

Se le ejercitó en la partida y anda bien.

Castañazo — Cuenta como últimas performances un no placé de Bataclán en 1'14" 1|2 y un tercero de Audemars en 1'26" 3|5.

Con el aprendiz Pena hizo 700 metros. Anda regular.

Sir Carlos — Fué no placé de Bataclán en 1'14" 1|2 y luego cuarto de Danseur en 1'8" 1|5, lo que quiere decir que viene adelantando.

Alberto Irusta lo aprontó y anda bastante bien.

Injusto — Sus performances no son nada meritorias. Fué no placé de Pushing en 1'14", correspondiéndole igual figuración en la carrera ganada por Fidelio II en 1'41" 2|5.

Con Enrique Saavedra hizo ayer un ejercicio de 700 metros sin novedad.

Yucatán — Corrió recientemente, siendo tercero de Salitral en 1'34" 1|5.

Montado por Rivero.

Godo — Hace tiempo que no corre, habiéndole en su última presentación en la carrera en que hicieron puesta Gringoire con Juez de Paz en 1'39" 1|5, correspondiendo entrar no placé.

Piloteado por R. Rodríguez cubrió 700 metros sin resultado digno de mención.

Ducal — Fué no placé de Domingo Siete en 1'5" 3|5 y también no placé en la carrera ganada por Centauro en 1'13" 4|5.

Piloteado por A. Irusta hizo su ensayo de práctica.

Wateville — Sus últimas performances son bastante buenas. Fué tercero de Danseur en 1'8" 1|5 y luego segundo de Winer en 1'54".

Lema lo ensayó en la partida. Su presencia no está resuelta, tiene una pata hinchada. Si corre es gran candidato.

Dolfo — El hijo de Diamond Jubilee viene corriendo cada día mejor. En sus últimas presentaciones tuvo la siguiente figuración: Fué tercero de Fidelio II en 1'41" 1|5; corrió mano a mano con Moderato ganándole éste en 1'40" y luego fué segundo de Betis en 1'40" 3|5.

Con L. Fernández hizo 700 metros a la par de Don Federico. Pasaron en 50".

CUARTA CARRERA

Periwinkle — Hace tiempo no corre. Lo han corregido y corre bien. Su apronte de hoy es muy bueno.

Normando — Reaparece en buenas condiciones.

M. de Lara lo ejercitó en la partida, aprontando como para ganar.

Kildare — Viene de Corrientes, donde se ha permitido ganar clásicos.

Aquí nos resulta más difícil que allá.

Padín — Tiene como última performance un no placé con 50 kilos de Carreras 45 en 1'26".

J. Maver lo ensayó en la partida, desempeñándose regular.

Fox — Viene de La Plata rejuvenecido.

El hijo de Calepino aprontó ayer, pasando 1.000 metros en 59".

Tareta — Con 56 kilos fué segundo de Arvejo 58 en 1'54" 1|2 y luego con 40 kilos cuarta de Eureka III 47 en 1'37" 2|5.

Ha producido hoy uno de los buenos aprontes. Máximo Acosta la pasó en la partida.

Canotiere — Sus últimas performances son bastante buenas. Con 50 kilos fué segunda de Carreras 45 en 1'26" y luego segunda con 55 de Vespertino 54 en 1'46" 1|5.

En Belgrano hizo un apronte como para ganar.

Sol — De las vallas pasa a las llanas y así sucesivamente, pero con resultado negativo. Con 45 kilos fué no placé de Sun Yat Sen 53 en 1'51" y luego con 78 kilos último de Beagle 85 en 3'44" 1|5 los 3.200 metros.

Con M. de Lara hizo 700 metros a la par de La Almendra que dirigía Amoroso.

Danzante — Ultimamente se ha conducido mal.

Fué con 54 kilos no placé de Devil Man 54 en 1'46" 3|5 y luego también no placé con 54 kilos de Vespertino 54 en 1'46" 1|5.

Fué trabajado por E. Muraña en 700 metros.

Sinai II — No cumplirá su compromiso.

Guandacol — El pupilo de Escolástico tiene como última performance un no placé con 53 kilos de Carreras 45 en 1'26".

Con el aprendiz Baigorria hizo 700 metros con buen éxito.

Voilá! — Reapareció figurando con 57 kilos cuarto de Sun Yat Sen 53 en 1'51".

S. Ruiz lo aprontó. Hay que tenerlo muy en cuenta.

Espadaña! — Con 42 kilos fué cuarto de Aguerrido 60 en 1'38" 1|5 que equivale a penúltimo, pues sólo ganó a Deseada con 41".

Vale poco y nada. E. García lo pasó en la partida en Belgrano.

Hombrecito — Con 53 kilos fué no placé de Arvejo 58 en 1'54" 1|2 y luego también no placé con 54 kilos de Carreras 45 en 1'26".

Quinteros lo aprontó. Anda bien.

La Brava II — Tiene como últimas performances un no placé con 55 kilos de El Tony 54 en 1'40" 4|5, para luego mejorar dicha carrera entrando tercero con 55 de Vespertino 54 en 1'46" 1|5. Fué trabajada por el aprendiz Alardini con regular éxito.

Fortunín — Dirigido por Fenucci hizo ayer un regular ejercicio de 700 metros.

Palmita — Con 54 kilos no placé de Sun Yat Sen. Anda bien y trabajó como para poder ganar.

Chereboyá — Cuenta como últimas performances un no placé con 51 kilos de Beethoven 50 en 1'45" y luego también fuera del marcador con 54 kilos en la carrera ganada por Beethoven 55 en 1'32" 3|5.

No lo vimos trabajar. No creemos en él.

Beagle — En su última carrera le tocó ganar con 85 kilos una de vallas en 3'44" 1|5 los 3.200 metros.

Vespertino — En sus dos últimas presentaciones fué primero con 54 kilos en 1'46" 1|5 y luego con 49 kilos segundo de Presurú 54 en 1'39" 2|5.

Máximo Acosta lo ejercitó con buen éxito.

Mabille — Enrique Saavedra lo trabajó. Anda regular.

Guerra — Con 46 kilos fué no placé de Carreras 45 en 1'26".

QUINTA CARRERA

Fastidio II — Fué no placé de Ranquela II en 48" 1|5, pero largó mal.

Con A. Sánchez hoy se metió 36" en 500 metros y era muy bueno.

Ceferino — Debutó entrando no placé de Ranquela II en 48" 1|5.

Lo trabajó J. Etchechurry en 600 metros. Nos parece poca cosa.

Hindoo — Fué de los que entraron no placé en la carrera ganada por Ranquela II en 48" un quinto.

Con R. Rodríguez hizo 500 metros en muy buen tiempo.

Entretenido — El hijo de El Chacho debutó en la carrera ganada por Cristalino en 50" 1|5, correspondiéndole ocupar el cuarto puesto.

R. V. Lanatti lo pasó en 500 metros, distancia que hizo en 30" 4|5. Puede ganar y a su ecurie le gusta mucho.

Don Tomás — Es debutante. Enrique Saavedra lo trabajó en la partida. Anda regular.

Golden Moon — Es debutante. El jockey Ardouin la aprontó en 500 metros, distancia que pasó en 31" 1|2. Nos resulta malo.

One Eyed — Fué no placé de Cristalino en 50" 1|5.

Se le trabajó en 500 metros sin novedad.

Diakova — Terminó tercera muy cerca de la ganadora Ranquela II en 48" 1|5.

Ayer aprontó en 500 metros en forma que creemos muy difícil pueda perder.

SEXTA CARRERA

Cracker — Tanto se le da correr bien como correr mal. Fué no placé de Rolando en 1'38" 1|5 y luego con 49 kilos segundo de Bizet 51 en 1'51" 3|5.

Tiene grandes probabilidades. R. V. Lanatti lo aprontó en 800 metros.

Don Federico — Fué primero en 1'39" 1|5 la milla y luego con 52 kilos segundo de Nitrato 51 en 2'19" 3|5.

Nos dejó mala impresión. Ardouin lo trabajó a la par de Dolfo. Los 800 metros los hicieron en 50".

Tamandaré — Con 47 kilos fué tercero de Floripar 57 en 2'20" para luego ser tercero de Chiribiribí, contando con la opinión de la cátedra.

Con S. Ruiz hizo un buen apronte.

Es el batacazo.

Fachinal — Sus últimas carreras son muy buenas. Fué segundo de Don Federico en 1'39" 1|5 y luego tercero de Farol en 1'38".

Puede ganar. El hijo de Old Man hoy pasó los 700 metros en 40" 2|5, pero del lado opuesto a las tribunas, donde el viento era favorable.

Full Hand — Después de ser segundo de Farol en 1'38", fué no placé con 54 kilos de Pichuleo 57 en 1'25" 4|5.

R. Liceri lo trabajó. Anda bien.

Repique — Fué no placé de Don Federico en 1'39" 1|5, pero luego mejoró esa performance, entrando segundo de Majestad en 2'5" 2|5.

Aprontó a la par de Repique, haciendo 800 metros en 47". Puede ganar y a su entraineur le gusta la carrera.

Dijón — Después de ser no placé de Pasco en 1'53" 2|5 fué tercero con 52 kilos de Bizet 55 en 1'37" 2|5.

Con Rivero hizo 800 metros a la par de San Paulo con Muraña.

Los 800 metros los hizo en 48" 2|5.

Los Angeles — Fué cuarto de Fidelio II en 1'41" 2|5 para luego hacer puesta con The King en 1'46" 1|5.

R. Carabajal lo ejercitó en 700 metros sin novedad.

Juvenal — Con 55 kilos fué no placé en el clásico Alvear ganado por Last Reason 59 en 59" 1|2 y luego tercero de Pushing en 1'13" 2|5.

Con T. N. Fernández pasó los 700 metros en buen tiempo.

Es un gran ligero.

SEPTIMA CARRERA

Melik — Con 53 kilos fué no placé en el clásico Capital de Picacero 53 en 2'26" 4|5, para luego con 57 kilos ser tercero de Porteña 45 en 1'37".

Será el encargado de representar al stud Iceache. Anda bien.

San Paulo — Con 58 kilos fué cuarto de Evqé 56 en el clásico Day en 1'37" 1|5 y luego con 55 kilos tercero en el clásico Arenales ganado por Aguerrido 56 en 1'37" 2|5.

Aprontó bien a la par de Dijón, pero ha desmerecido mucho de cuando ganaba todos los días.

Pegaso — El hijo de Dieudonné se ha largado a correr de firme. Fué primero con 53 kilos en 1'51" y luego también primero en 55 kilos en 1'45" 2|5.

Bastías lo aprontó en la partida. Anda muy bien.

Tata Dios — Se está distinguiendo por la regularidad en sus performances. El hijo de Dusty Miller fué primero con 47 kilos en 1'25" 4|5 y luego con 42 kilos segundo de Aguerrido 60 en 1'38" 1|5.

Se le trabajó esta tarde y no anduvo mal.

Nitrato — Con 50 kilos fué segundo de Floripar 57 en [illegible]" y luego primero con 51 kilos en 2'19" 3|5.

Aprontó a la par de Repique como para ser el ganador.

CONCURSO HIPICO

Todo lector de LA EPOCA puede tomar parte en este concurso con sólo llenar el correspondiente cupón, el que debe ser remitido bajo sobre a esta administración, Avenida de Mayo 769, antes de las 11 de la mañana de cada domingo, indicando en el sobre "Concurso hípico".

Los premios a que pueden hacerse acreedores los aficionados son los siguientes:

1.° Una caja de cigarrillos "Intransigentes" al que indique 5 ganadores.

2.° Dos cajas de cigarrillos "Intransigentes y una docena de fotografías del interesado o de la persona que él indique, al que acierte 6 ganadores.

3.° Varios objetos valiosos, que elegirá el favorecido al que indique 7 ganadores.

4.° Un cronómetro de oro 18 quilates al que indique 8 ganadores, premio que como los anteriores, otorgarán los cigarrillos "Intransigentes".

En todos los casos debe indicarse el nombre del caballo y no el del stud, no tomándose en cuenta la carta que no llene este requisito.

Todos los días domingos, a las 11 de la mañana, se procederá a cerrar y lacrar todas las cartas recibidas, para abrirse todos los lunes a la misma hora, acto que podrá presenciar todo el que se interese por ello.

El envío de las cartas es sin límite; el catedrático puede hacer todas las combinaciones que quiera, siempre que se ajuste a las reglas establecidas por este concurso.

Una misma persona no podrá optar a dos premios en una misma reunión, tomándosele en cuenta, a los efectos de este concurso sólo a la carta que marque mejor punto:

CUPON

De "La Epoca"

HIPODROMO ARGENTINO

Reunión del domingo 16 de enero de 1916

Primera carrera .. ..

Segunda carrera .. ..

Tercera carrera .. ..

Cuarta carrera .. ..

Quinta carrera .. ..

Sexta carrera .. ..

Séptima carrera .. ..

Octava carrera .. ..

Nombre .. ..

Domicilio .. ..

La Cerveza
QUILMES
es la mejor

PRONOSTICOS DE LA PRENSA PARA LA REUNIÓN DE MAÑANA EN PALERMO

DIARIOS	1a. carrera	2a. carrera	3a. carrera	4a. carrera	5a. carrera	6a. carrera	7a. carrera	8a. carrera	Ganadores	Placé	No corrieron
LA EPOCA	Montezuma	Yerba Mota	Juliano	Stud Caseros	Diakova	Fachinal	Stud Iceache	Tamarindo	16	6	1
El Campo y el Sport	Montezuma	Yerba Mota	Wateville	Vespertino	Diakova	Don Federico	Stud Iceache	Tamarindo	15	7	4
La Tribuna	Montezuma	Yerba Mota	Juliano	Fox	Entretenido	Fachinal	Nitrato	Tejuela	15	3	1
Rev. Americana	Montezuma	Papeleta	Dolfo	Normando	Diakova	Cracker	Nitrato	Voluntad	13	8	—
Crítica	Montezuma	Yerba Mota	Juliano	Normando	Diakova	Fachinal	Stud Iceache	Tamarindo	13	5	—
Fray Mocho	Montezuma	Aurodina	Juliano	Vespertino	Entretenido	Cracker	San Paulo	Tejuela	13	4	—
Ultima Hora	Montezuma	Yerba Mota	Juliano	Canotiere	Diakova	Repique	Nitrato	Tamarindo	13	5	1
The Standard	Montezuma	Yerba Mota	Wateville	Voilá!	Diakova	Full Hand	Tata Dios	Tamarindo	12	9	1
El Diario	Montezuma	Rumbosa	Fandango III	Fox	Diakova	Fachinal	Pegaso	Tamarindo	12	3	1
Il Roma	Montezuma	Yerba Mota	Dosel	Mabille	Diakova	Fachinal	Pegaso	Tamarindo	11	8	1
Revista Sportiva	Montezuma	Papeleta	Dosel	Vespertino	Diakova	Fachinal	Stud Iceache	Tamarindo	11	7	—
El Nacional	Montezuma	Yerba Mota	Dosel	Fox	Diakova	Repique	Pegaso	Tamarindo	11	7	2
La Unión	Montezuma	Yerba Mota	Juliano	Fox	Diakova	Fachinal	Nitrato	Voluntad	11	4	1
El Oeste	Montezuma	Aurodina	Juliano	Vespertino	Entretenido	Cracker	San Paulo	Tejuela	11	4	—
Gaceta de B. A.	Montezuma	Yerba Mota	Dosel	Vespertino	Diakova	Fachinal	Pegaso	Tamarindo	10	9	1
La Razón									10	8	—
Giornale d'Italia	Montezuma	Yerba Mota	Wateville	Normando	Diakova	Fachinal	Stud Iceache	Voluntad	10	8	—
El Tiempo	Montezuma	Yerba Mota	Dolfo	Vespertino	Diakova	Full Hand	Nitrato	Tamarindo	9	8	1
La Argentina	Montezuma	Yerba Mota	Juliano	Canotiere	Diakova	Full Hand	Stud Iceache	Voluntad	8	17	6
La Mañana									8	6	—
Los Sucesos	Montezuma	Papeleta	Fandango III	Stud Caseros	Entretenido	Fachinal	Pegaso	Tamarindo	1	1	1

OCTAVA CARRERA

Redentor — Después de ser distanciado en la carrera que ganó con 41 kilos en 2'36" 1|5 fué primero con 42 kilos en 2'37" 4|5.

En Belgrano con E. García anduvo bien. Lleva muchos kilos.

Tejuela — En su última carrera con 51 kilos fué cuarta de Folleto 54 en 2.500 metros.

R. Rodríguez lo pasó en 700 metros. No anda mal.

Gringuito — Con 48 kilos fué tercero de Voluntad 42 en 2.200 metros, para luego con 43 kilos ser segundo de Redentor 42 en 2'37" 4|5.

Lo trabajó M. Acosta. Se dice que no corre.

Tamarindo — Reapareció con 48 kilos entrando segundo de Voluntad 42 en 2.200 metros.

Con F. Arcuri hizo 1.000 metros al freno. Pasó en 1'3". Tiene buena carrera.

Voluntad — Con 47 kilos fué cuarto de Palo Errao 57 en 2'39" 3|5 para luego adjudicarse una buena victoria con 42 kilos en 2.200 metros.

El jockey Quinteros la aprontó ayer en 1.000 metros. Puede ganar de nuevo.

Ica — Con 45 kilos fué no placé de Sun Yat Sen 45 en 1'50" 4|5.

No la vimos trabajar. Anda regular, nos informan.

As de Oros II — En sus dos últimas carreras tuvo la siguiente figuración: Con 43 kilos fué segunda de Sun Yat Sen 45 en 1'50" 4|5, para luego con 54 kilos ser segundo de Devil Man 54 en 1'46" 2|5.

Se le trabajó en 800 metros, conduciéndose regular.

DIEUFORT

El estado de este pupilo de Valentín Fernández es bastante favorable y en una corrida que le ha dado el jockey Amoroso hoy sobre una milla, se desempeñó muy bien.

LAMBERTI-PECADO

A los dos representantes del stud Mahoma le dieron corrida a la par en 1600 metros, Martorelli y C. L. Fernández, respectivamente.

Es Lamberti un hijo de Bridge of Canny que aun no ha aparecido en las pistas y en cuyo porvenir se tiene alguna confianza.

En cuanto a Pecado no ha hecho más que salir de perdedor, pero como anda bien, correrá pronto y tal vez obtenga su segunda victoria.

PETITE CHOSE

Siguen las velocidades de esta hija de Greenan poniéndose a prueba en cada nuevo ejercicio.

Marcó nuestro reloj, mientras R. Liceri la trabajaba en 1400 metros, 1'27" 2|5, tiempo bastante aceptable como para correrse en breve "una fijita" tan rumbeada como las que acostumbra su despierto entraineur...

TOMACHE

Con una paciencia de santo lo preparan para ganar una carrera de perdedores, sin exponerse a un fracaso, que significaría la pérdida de un montón de billetes... Así piensan y así el aprendiz L. Casino trabaja con la esperanza de todos.

Su ejercicio de hoy fué en la partida. Se acerca el día...

PLUMERILLO

Debutará este hijo de Old Man que defiende los colores del stud Montiel el próximo domingo.

Le conocemos anteriores ejercicios muy buenos y creemos, si se conduce de acuerdo con ellos, que difícilmente podrán arrebatarle el triunfo.

Máximo Acosta que tiene la dirección de la mayoría de los pupilos de esa ecurie, lo ejercitó en la partida Es un ejercicio más que no dice nada a lo mucho y bueno que se lleva dicho por sus trabajos anteriores.

REMEMBER

Este tres años, hijo de Cyllene, que pertenece al stud Alvear y que aun no ha podido hacer su debut debido a un sinnúmero de contratiempos que se lo han impedido, parece que podrá presentarse en público.

Hoy de mañana fué ejercitado por el jockey Francisco Arcuri sobre la distancia de 800 metros y se comportó bastante bien.

LAUZUN-KRONDORF

A esta pareja de representantes de stud Don Gonzalo se le ha trabajado apareada con las montas de Máximo Acosta y C. Fenucci, respectivamente, cubriendo 700 metros con muy buen éxito.

HIPODROMO ARGENTINO

COMPETIDORES Y MONTAS

Primera carrera—2.500 metros — (De vallas)

A las 2.30 p. m.

1 Kalium	5	73	N. Benegas
2 Montezuma	7	73	M. de los Santos
3 Galo	8	73	R. d'Echessarri
4 Nervio	6	73	E. Clemente
5 Crâter	5	73	J. Castillo
6 Lay	4	68	B. Sánchez
7 Forajida	4	68	R. de Willer
8 Sibarita	4	68	A. Burgo

Segunda carrera—1.500 metros

A las 3 p. m.

1 Aurodina	3	56	G. Cariola
2 Perfidea	3	56	R. Rivero
3 Lluvia	3	56	H. Sormani
4 Rumposa	3	56	A. Navarro
5 Fulana	3	56	L. Aprile
6 Redención	3	56	J. M. Peña
7 Papeleta	3	56	F. Arcuri
8 Lady Day	3	56	M. Acosta
9 Dentelle	3	56	R. Carabajal
10 Yerba Mota	3	56	D. Torterolo
11 Lita	3	56	G. Benvenutti
12 Devota	3	56	X. X.

Tercera carrera—1.500 metros

A las 3.30 p. m.

1 Dosel	3	56	G. Ardouin
2 Fandango III	3	56	R. Carabajal
3 Le Notre	3	56	X. X.
4 Juliano	3	56	M. Acosta
5 Castañazo	3	56	A. Navarro
6 Sir Carlos	3	56	No corre
7 Injusto	3	56	E. Saavedra
8 Yucatán	3	56	R. Rivero
9 Godo	3	56	R. Rodríguez
10 Ducal	3	56	A. Irusta
11 Waterville	3	56	M. Lema
12 Dolfo	3	56	C. L. Fernández

Cuarta carrera—1.600 metros

A las 4 p. m.

1 Periwinkle	5	57	G. Morales
2 Normando	6	54	G. Benvenutti
3 Kildare	6	54	X. X.
4 Padín	4	54	J. Maver
5 Fox	6	54	J. Ceroño
6 Tareta	4	52	R. Rodríguez
7 Canotiere	4	52	M. Lema
8 Sol	4	51	M. de Lara
9 Danzante	4	51	E. Muraña
10 Sinaí II	5	51	No corre
11 Guandacol	5	51	J. Baigorria
12 Voilá!	6	51	S. Ruiz
13 Espadañal	4	51	Dudoso
14 Hombrecito	4	51	A. Quinteros
15 Palmita	5	49	F. Arcuri
16 La Brava II	4	49	J. Arlandini
17 Black Ronald	5	48	No corre
18 Fortunín	6	48	C. Fenucci
19 Chereboyá	5	48	X. X.
20 Beagle	8	48	X. X.
21 General Belgrano	4	48	X. X.
22 Vespertino	4	48	E. García
23 Mabille	8	46	E. Saavedra
24 Guerra	4	46	M. Cabrera
25 Ronde du Soir	4	46	No corre

Quinta carrera—800 metros

A las 4.30 p. m.

1 Fastidio II	2	54	A. Sánchez
2 Ceferino	2	54	J. Etchechurry
3 Aquisgran	2	54	No corre
4 Moliére	2	54	No corre
5 Hindoo	2	54	R. Rodríguez
6 Entretenido	2	54	R. V. Lanatti
7 Don Tomás	2	54	E. Saavedra
8 Golden Moon	2	52	P. Costa
9 One Eyed	2	52	X. X.
10 Diakova	2	52	J. Bastías

Sexta carrera—1.800 metros

A las 5 p. m.

1 Cracker	3	53	R. V. Lanatti
2 Don Federico	3	51	D. Torterolo
3 Tamandaré	3	49	G. Benvenutti
4 Fachinal	3	48	F. Arcuri
5 Full Hand	3	48	R. Rodríguez
6 Repique	3	48	M. Acosta
7 Dijón	3	48	R. Rivero
8 Los Angeles	3	48	R. Carabajal
9 Juvenal	3	47	T. N. Fernández
10 Lord French	3	47	No corre

Séptima carrera—1.600 metros

A las 5.30 p. m.

1 Mustafá	5	62	No corre
2 Melik	3	57	D. Torterolo
3 San Paulo	5	58	E. Muraña
4 Pegaso	4	46	J. Bastías
5 Tata Dios	4	45	G. Benvenutti
6 Nitrato	3	44	M. Acosta

Octava carrera—2.500 metros

A las 6 p. m.

1 Kildare	7	61	No corre
2 Redentor	4	55	E. García
3 Tejuela	4	50	R. Rodríguez
4 Gringuito	4	49	No corre
5 Tamarindo	4	49	F. Arcuri
6 Perlino	3	52	D. Torterolo
7 Voluntad	4	47	A. Quinteros
8 Ica	4	43	T. N. Fernández
9 As de Oros II	4	42	J. Cabrera

STUD INDECIS

Han sido embarcadas en Inglaterra consignadas al señor Saturnino J. Unzué cuatro potrancas de un año, tres de ellas hijas de Sunbridge y la otra por Rocksand.

EL TONY-DANSEUR

A esta pareja de pupilos del entraineur Dubeddy hoy se les ha ejercitado apareados sobre 1800 metros con las montas de Navarro y Alejo Sánchez, respectivamente.

El ejercicio ha sido bastante regular, sobre todo Danseur, que no ha de tardar en obtener un nuevo triunfo.

DESEADA

Pésima fué la última carrera de esta defensora del stud Don Gonzalo, en la cual no deben confiar para nada los colores clásicos, si quieren mantener en el lugar que les corresponde su bien ganado prestigio.

Fué Acosta quien dirigió su ejercicio en la partida. Tan mal recuerdo tenemos de ella que ni siquiera le observamos con alguna detención su apronte...

CONGRIO

También es una "gloria" de la casa, con calidades y con algunas otras buenas condiciones que lo señalan como regular y productivo.

El día que Cardoso dé en la tecla obtendrá con él más victorias de las que hasta el presente hemos contado.

Acosta le dió corrida en 1700 metros, tardando en recorrer dicha distancia 1'46" 1'2.

DEL MISMO STUD

Repique y Nitrato, pertenecientes al stud Abrojo, aparecen anotados en la sexta y séptima carrera del programa perteneciente a la reunión de mañana.

Ambos pensionistas del compositor Saini serán dirigidos por el jockey Máximo Acosta, y como la preparación que ostentan es de primer orden, seguramente han de alcanzar una figuración culminante. Es un doblete muy probable.

WATEVILLE

Este hijo de Arcadia, que en su última presentación alcanzó a ocupar el segundo puesto en la prueba ganada por Winer, quizás no cumpla el compromiso que tiene para mañana porque, según se nos comunica del stud, tiene una pata inflamada como consecuencia de las pisadas que recibió en aquella carrera.

DEL ALVEAR

El jockey Francisco Arcuri, actualmente "compositor" del stud Alvear por ausencia del titular Felipe Viscay, nos ha manifestado que a Tamarindo lo sometió a un ejercicio de 1000 metros, distancia que pasó en 1'3", agregándonos que el caballo podía desempeñarse bien, siempre, por supuesto, que no le dé por hacer lo que otras veces, que, al volcar el codo final, por ser roncador, abre la boca, y se ahoga.

Arcuri como "compositor" nos ha resultado demasiado explícito.

SALVACION

Reaparecerá probablemente el domingo y su estado no deja nada que desear, pero... Para éste, su próximo encuentro, se murmura en una forma tan insistente de Plumerillo, que la verdad, no nos atrevemos a anunciar el probable éxito de la "rentree" del defensor del stud Los Rosales.

Si Plumerillo no es una fija, Salvación puede ganar, pero sí el pupilo del Montiel es lo que dicen... a Salvación no lo salva ni los esfuerzos de su entraineur, ni sus antecedentes, ni nada.

Ardouin lo ejercitó en la partida, y anda de acuerdo con los anteriores aprontes, que ya debe conocer el lector.

EL DOBLETE DEL STUD YANKEE

Valentín Fernández no es un profesional que se destaque en un primer término netamente, sin embargo en su discreta categoría vale mucho y triunfa más.

Tiene para mañana un doblete muy aceptable, sobre todo que se impone de acuerdo con la lógica, en virtud de las dos anteriores performances, que todos recordamos.

La potranca Diakova debutó entrando tercera a corta distancia de Ranquela y Mandinga, debe pues mañana entre tan modesta compañía imponerse fácilmente, sin temor a las sorpresas, pues conocemos las bondades de Entretenido y Aquisgran, sus dos mayores enemigos.

Pegaso, por su parte, con repetir su último triunfo, y con el poco peso que le toca llevar, se impondrá seguramente, pero no es esta prueba tan fácil ni su victoria tan descontada.

Nos agrada el doblete del stud Yankee y es de cuantos pueden aparecer en el programa, uno de los más fáciles y seguros. Lo aconsejamos... siempre que no se proponga Bastías desacreditarnos...

UN PELIGRO

Nuestro repórter de pistas nos ha informado que en los días de aprontes se corre el riesgo de que algunos de los jockeys que se hallan trabajando sea víctima de un accidente, que podía fácilmente evitarse si se obrara con un poco más de tino.

Más claro aún, se tiene la costumbre de largar a los nuevos productos del tiro derecho con tan poca oportunidad que generalmente se encuentran con animales que viene realizando algún trabajo con codo.

Esta mañana sin ir más lejos faltó poco para que Navarro y no recordamos que otro jockey se estrellaran, y tan inminente peligro difícilmente se puede salvar, a no ser que obre la casualidad, y no es lo más prudente encomendarse en estos casos a ella.

El peligro ha sido comentado por muchos de los concurrentes a la cancha. Llamamos nosotros la atención para que se tome alguna medida eficaz.

PROTEO

Reapareció el hijo de Perrier entrando segundo de Pichuleo, que después en forma excelente volvió a imponerse en su próximo compromiso.

No estaba Proteo en la completa posesión de sus medios, pues tenemos de él un concepto demasiado elevado, como para aceptar esa derrota sin antes poner a prueba sus energías para la ficha.

Hoy Arcuri lo ejercitó en 700 metros, desempeñándose como para ganar en su próximo compromiso.

SAN SIMON

Siempre nos ha merecido el velocísimo hijo de Lord Melton bastante confianza, y a raíz de sus últimas carreras bastante malas, fué puesto en cura, y hoy ya casi repuesto totalmente, volverá a reanudar su campaña, tal vez para devolver al stud Rancagua su prestigio un tanto perdido.

El jockey Claverie le dió corrida en la milla, desempeñándose bien.

PREPARANDO FIJAS

El compositor Timoteo Paredes tiene dos productos machos que están bastante adelantados y que por lo tanto han de correr en breve.

Se trata de un hijo de Bridge of Canny y otro de Le Sancy, que esta mañana fueron ejercitados por los jockeys Gabriel Arduino y Celestino Fenucci, conduciéndose en forma admirable.

Sebastián Zabaleta, que ha iniciado el año con todo éxito, ganando con dos productos, tiene una potranca colorada que hoy fué trabajada por Rivera a la par de Cristalino con Carabajal, dejando entrever que no le costará mucho trabajo el obtener su primera victoria.

Don Apolinario Gigena se esmera en la preparación de un zainito que promete mucho. Lo vimos esta mañana en momentos que montado por el aprendiz Benvenuti, hacía 600 metros, distancia que pasó en gran tiempo y con la misma desenvoltura de un caballo viejo.

Y por último vimos a Lamento, potrillo que entrena Francisco Liceri, que ya ha sido anotado para la reunión del domingo, donde puede anticiparse que será muy difícil arrebatarle el premio.

Lamento en su ejercicio, dirigido por su propio entraineur, apareado a una potranca alazana, que iba montada por Ricardo Liceri.

Cuando llegue el momento oportuno indicaremos "La Epoca" los nombres de los productos que en esta breve reseña hoy señala por su "pelo"...

REALEZA

Esta propia hermana de Retiro viene cumpliendo sus ejercicios a medio correr. Pertenece al stud Los Rosales y los propósitos de su caballeriza son los de hacerla debutar a mediados de febrero.

El jockey Ardouin hoy le hizo una partida de 500 metros al freno.

TRESOR

El crédito del entraineur Filippi continúa en posesión del gran estado que le ha servido para ganar últimamente tan buenas carreras.

El hijo de Ovación permaneció más de un año sin poder obtener una sola victoria a pesar de que disputaba carreras fáciles con el mínimum del peso, 40 kilos, pero la paciencia puesta a prueba por el entraineur Filippi tuvo al fin el premio que merecía y aquel adquirió una preparación tal, que en cuanta carrera disputó ganó o en su defecto figuró honorablemente, aún en los casos que dispensaba grandes ventajas de peso.

Vimos esta mañana a Tresor en momentos que su jockey habitual, Francisco Arcuri, lo sometía a un ejercicio de 1.200 metros, con tan buen resultado que cuando corra resultará difícil vencerlo.

LA CABALLERIZA DE BENTANCOUR

Los pupilos de este entraineur han trabajado hoy de mañana la mayoría. Los productos de 2 años hay varios que vienen siendo ejercitados en partidas, y hemos presenciado varios trabajos que les dieron los jockeys Claverie y Arcury.

Aprotaron a Proteo, Espadañal y Redentor, de los que nos ocupamos en otro lugar. A más tomamos nota de Fachinero, que hizo 700 metros con su peón en buen estilo; La Sonámbula está lindísima, el aprendiz García la pasó con moderación en la partida; Campanazo es de un training sumamente difícil. Ramón Sánchez lo trabajó en 700 metros, demosrtando como es natural su gran ligereza. El Príncipe con P. Claverie aprontó a la par de una hija de Perrier, bastante adelanta, que montó Arcury.

Es todo el movimiento de los numerosos representantes de los stud J. B. Zubiaurre y Jorge Atucha.

FARRUCO

Totalmente curado de sus dolencias a los bazos, se trabaja este representante del entraineur Fernández, que reaparecerá a mediados de febrero. El jockey Ardouin fué el encargado de ejercitarlo en 700 metros que recorrió con muy buena acción final.

El hijo de Fulmen y Fraxinela ha de dar en esta temporada más de un triunfo a su caballeriza, respondiendo así a su gran sangre.

PABLO CLAVERIE

Se nos comunica que este jockey que también tenía a su cargo la preparación de los caballos del stud Newbery ha dejado de ocupar este cargo, según una reciente determinación de su propietario, por causas que ni hemos querido averiguar.

Empezó a formarse y quedó a la mitad del camino... Es una lástima.

CONCURSO DE PRONOSTICOS

Desde la próxima reunión se incorporarán a nuestro cuadro de pronósticos los siguientes diarios: "Diario Español", "La Patria", "El Ganador", no incluyéndolos desde hoy por no hacer modificaciones en el mismo.

Sus candidatos son:

"Diario Español": Galo, Lady Lay, Yucatán, Guandacol, Entretenido, Fachinal, Pegaso y Tamarindo.

"La Patria": Montezuma, Yerba Mota, Juliano, Canotiere, Entretenido, Full Hand, Nitrato y Tamarindo.

"El Ganador": Montezuma, Lady Day, Juliano, Fox, Entretenido, Fachinal, Stud Iceache y Tejuela.

PATA DE GALLO

Ha estado toda la temporada anterior sin poder revelar sus condiciones, y ahora, que sus ejercicios ya se realizan con toda regularida, sus méritos nos parecen bien pocos.

Arcuri le dió floreo en la milla, preparándose como para ser anotado en breve. Sus probabilidades no son muchas.

APRONTES GENERALES

Juez de Raya.—No es digno de mayor comentario. Con Etchechurry le vimos una partida de 700 metros, tan bien como siempre, si es que ha hecho alguna vez cosa bien...

Marie Leezinska.—La tordilla del stud Saavedra J. C. con Saavedra E. tiene un ejercicio en 1200 metros. Sus progresos no son mayores todavía... Y ya no es tiempo de esperar más!...

Dantón.—Ya está el pupilo del stud Touchstone con muchos años en el lomo... Sin embargo, ronca todavía, o sea, vive, y corre en las distancias cortas como si valiera algo... Arlandini lo trabajó en 1000 metros.

El Es.—Sin comentarios. Pedro Costa lo ejercitó en la milla con un resultado que no es como para pretender ganar el premio Nacional precisamente...

Piridina.—En eBlgrano fué ejercitada a la par de Pocholo, dirigida or R. Rodríguez y el aprendiz García respectivamente. Cubrieron mil metros sin novedad.

Phusing.—El último batacazo del año que fué indicado por LA EPOCA anda muy bien, demostrando en sus ejercicios ligerezas estimables. Pedro Costa lo piloteó en 700 metros.

En su nuevo encuentro tendrá con toda seguridad más partidarios.

Testún.—Es uno de los tantos infortunados. La Plata le aguarda con sus regeneradores eucaliptus y su pista transformadora Quinteros lo trabajó en la partida.

Chulo.—Ha progresado tanto que casi estamos por creer que no fué casual su tiempo sobre Posadas... Irusta, su nuevo jockey, lo trabajó en 700 metros, confirmando nuestra impresión.

Majestad.—Tendrá el hijo de Your Magesty una buena actuación en la presente temporada Martorelli lo trabajó en 800 metros y sus adelantos se han visto nuevamente confirmados.

Cáucaso.—A su entraineur le ha costado mucho dinero... Es un comentario bien poco halagüeño, pero justo. Su apronte de hoy fué sobre mil metros. Por el momento parece que no ha de desquitar ni a su propietario ni a su compositor.

Andrade.—El crack del entraineur Mutio progresa en cada ejercicio. Su compositor lo trabajó en 800 metros. Puede colocarse su ejercicio entre los buenos del día.

Maraschino.—Pronto se reivindicará de su última defección. Quinteros lo ejercitó en mil metros y se condujo muy discretamente.

Prestigio.—No es su porvenir el más brillante entre los pupilos del Vicente Fernández, y por la partida que hoy le hizo Arcuri en 700 metros, conste que no mudamos de opinión.

Encore.—Ganará cuando le llegue el turno, pero en su stud no se han hecho jamás mayor ilusión con ella.

Alejo Sánchez la trabajó en 700 metros.

Dignísimo.—Debutó con el peor de los éxitos; pero luego, en cambio, aprontó bien, como para marear más a su entraineur y dejarlo sin saber a qué culpar aquella defección. Y Pena lo piloteó en la partida de esta mañana.

Corchito.—Se conduce en sus trabajos reguarmente. Arcuri lo ejercitó esta mañana en 700 metros. No hay novedad digna de mención.

Peñasco.—No ha llegado el momento de desquitar los sacrificios que lleva hechos Juan Torterolo con este su pupilo.

Domingo Torterolo lo trabajó en 1800 metros. No ha llegado el momento, conste!

Folleto.—El tordillo del stud Armón luce su estampa. El peón lo aprontó en 1000 metros. Su acción es muy reduciva. Esa acción ha costado también boletos!...

Vicente López.—Estaba sentido y ha reanudado sus ejercicios con toda regularidad. R. Liceri lo trabajó en la partida.

Felpilla.—Apareada a Diosa con Amoroso y C. Fernández, respectivamente, cubrieron 800 metros con buen resultado.

Bizet.—Suave se e ejercitó esta mañana; sin embargo, hemos podido comprobar que su forma no ha decaído en lo más mínimo. Englander lo piloteó en los 800 metros de su apronte.

Lefevre — Navarro — por la postura inconfundible — lo trabajó en 700 metros. No es como para hacerse ilusiones este trabajo, pero tampoc es como para perderlas... si existen algunas.

CULTOS

CATOLICO

Iglesia del Salvador

El sábado 15, a las 8 de la mañana habrá comunión general de regla para las socias de la congregación de la Buena Muerte, a fin de ganar la indulgencia concedida por los Sumos Pontífices.

El domingo 16, a las 7 y 15, los mismos actos para los señores de la congregación. Por la tarde, a las 5, tendrá lugar el acostumbrado ejercicio, con sermón del R. P. Pedro Colón, S. J. y bendición con S. D. M.

San Francisco

Domingo 16, a las 8 y 30, tendrá lugar la comunión de regla con ndulgencia plenaria y absolución general para los hermanos de la V. O. Tercera.

La procesión de Corpus se hará por la tarde, a las 5.15, con letanías, corona franciscana, sermón por el R. P. Fray Juan Domenech y bendición con el Santísimo Sacramento.

Apostolado de la oración

Intención General, bendecida por S. S. Benedicto XV. El reinado del Corazón de Jesús en la familia.

Cuarenta horas

El Carmelo, (Charcas 2455).

DEPORTES

FOOTBALL

INFORMACION GENERAL

En la sesión celebrada anoche por la comisión directiva del club atlético Columbian se procedió al nombramiento de presidente honorario.

Con motivo de su reeuección en la presidencia del club atlético Huracán, le será ofrecido al señor Lorenzo M. Colonello un banquete el próximo sábado.

Los señores Héctor Alfano, C. Berghnams, y Jordán por la A. A. de Referees y R. Migababuru, L M. Negri y H. Susán por la A. A. de Football, componentes de la comisión mixta administradora de la disuelta Asociación A. de Referees, se reunirán mañana, a las 9 p. m. en el local de la calle Reconquista 318, a fin de estudiar los nuevos estatutos de dicha institución y someterlos a la consideración del consejo superior y la asamblea respectiva.

En la presente semana no se reunirán los señores miembros del consejo superior y divisional de la Asociación Argentina de Football por falta de asuntos a tratar, según nos informa la gerencia.

Se anuncia que el Racing Football Club celebrará esta noche, a las 8.30 su asamblea anual.

Sin comunicación oficial al respecto, damos la noticia.

No podrá jugarse la final de cuarta división hasta tanto se reuna al consejo divisional de la Asociación y resuelva la protesta pendiente entre los clubs de dicha división.

VARIAS

CLUB ATLETICO ARGENTINO DE QUILMES

En la asamblea realizada por los socios de este club el día 2 del corriente, se procedió a la elección de la comisión directiva, que quedó así constituída:

Presidente, Marcos P. Pereyra; vice, Manuel Amaral; secretario, Raúl F. Sanz; pro, Anfbal Sánchez; tesorero, Juan C. Pollini; pro, Vicente Vaudi; vocales: Juan Marenzi, Juan A. Escobar, Bernabé Bojorge, Luis Cartasena, Rodolfo Martínez y Roberto Fossatti; suplentes: Federico Rebuffo, Germán Barbeito y Martín M. Ourracariet (hijo); revisores de cuentas, Pedro Lagazzio y Eleodoro Moyano; delegado, Pedro Berbeni.

CLUB ATLETICO LANUS

De acuerdo con lo ordenado por los estatutos en su artículo 54, se convoca a los señores socios para la asamblea general que se celebrará en el local social el día 15 del presente, a las 8.30 p. m., a objeto de considerar la siguiente orden del día:

1o., Lectura, discusión y aprobación del estado económico del club y la labor realizada durante los meses de julio a diciembre; 2o., aprobación de los gastos de la comisión directiva; 3o., elección de tres miembros en reemplazo de los señores Miguel Usaray, Luis Suárez y Perfecto Míguez y tres revisores de cuentas; 4o., asuntos que tengan a bien proponer los señores socios con sujeción al artículo 59.

De no poderse realizar la asamblea por falta de número, ella tendrá lugar el día 22 del corriente, a las 8.30 p. m.

Artículo relacionado con las asambleas: artículo 66, inciso a, sólo tendrán derecho al voto los socios que acrediten una permanencia consecutiva de 6 meses contados hasta el día fijado para la asamblea.

C. A. RIVER PLATE

La asamblea general de socios de este club eligió la siguiente comisión directiva:

Presidente, E. Zanni; vicepresidente, V. Ratto; secretario, B. Garzoglio; prosecretario, A. Pinasco; tesorero, A. Molinari; protesorero, E. Pastorino; vocales: A. Antelo, E. Palma, B. Trevia, J. Peruzzi, A. Maffi; suplentes: A. Martínez, A. Guetta, J. Visco, E. Fortunatti, S. Bonaria y F. Capelletti.

CLUB ATLETICO TIGRE

En el salón del París Hotel celebrarán esta noche asamblea general ordinaria los socios del C. A. Tigre, a fin de tratar la siguiente orden del día:

Aprobación del acta de la asamblea anterior; aprobación del balance general de 1915; propuestas varias y elección de la comisión directiva.

La asamblea tendrá efecto con cualquier número de socios.

CAMBRIAN A. C.

En su local social de Villa Lugano, se reunirán el próximo domingo, a las 2 p. m., en asamblea extraordinaria los socios de este club.

C. A. ESTUDIANTES BOCA

El día tres del corriente realizó su asamblea anual este club, con el fin de elegir nueva comisión directiva, siendo elegida la siguiente:

Presidente, Victorio Lucioni; vice, F. Juan Layana (hijo); secretario, Pedro Luiani; pro, Amadeo Corti; tesorero, Arturo Garyulo; vocales: H. Schiaffino y R. Layana; delegado, Victorio Pensa.

Deportes varios

La última olimpiada

RESULTADOS GENERALES

ESTOCOLMO

Interesa a los deportistas conocer el resultado de las últimas olimpiadas en Estocolmo. Fué, sin duda, en este torneo donde se ha conseguido marcar mayor número de records mundiales en las diferentes pruebas.

En algunas de las desarrolladas por el sistema eliminatorio, se señalaron tiempos increíbles, que se cree no podrán ser superados.

Como es extensa la clasificación para publicarla en un solo número, debido a la cantidad de deportes practicados, empezaremos hoy con las carreras pedestres.

Carreras llanas de 100 metros

Se corrieron once series eliminatorias. Tres semifinales. Clasificáronse seis corredores para la final que fué corrida por cinco solamente, pues Drew, el favorito, que era un negro americano, no pudo tomar parte a causa de que los americanos blancos se opusieron.

El mejor tiempo fué hecho en la serie eliminatoria, que ganó D. F. Lippincott, de los Estados Unidos, que puso 10 segundos 3|5.

Resultado de la final:

1.o R. C. Craig (E. U.); 2o. M. Meyer (Estados Unidos); 3.o D. F. Lippincott (E. U.); 4.o Patching (Sud Africa).

Ganada fácilmente en 10" 4|5.

Carrera llana de 200 metros

Se disputaron seis semifinales:

Primera semifinal. — 1.o Craig (E. U.); 2.o Jacobs (Inglaterra). 21" 4|5.

Segunda semifinal. — 1.o Applegarth (Inglaterra); 2.o Wilson (E. U.) 21" 4|5.

Tercera semifinal. — 1.o Young (E. U.); 2.o Ccock (E. U.) 21" 4|5.

Cuarta semifinal.—1.o D. F. Lippincott (Estados Unidos); 2.o Meyer (E. U.) 21" 4|5.

Quinta semifinal. — 1.o Rau (alemán); 2.o Gerharot (E. U.) 22" 1|5.

Sexta semifinal — 1.o Reidpath (E. U.); 2.o D'Arcy (inglés). 22" 1|5.

Resultado de la final:

1.o Ralph C. Craig (E. U.); 2.o D. F. Lippincott (E. U.); 3.o Applegarth (inglés); 4.o Rau (alemán).

Ganada por un pecho en 21" 4|5.

Carrera llana de 400 metros

Hubo cinco semifinales, con el siguiente resultado:

Primera semifinal. — 1.o C. O. Reidpath (E. U.); 2.o Nicol (inglés); 3.o Edmunson (E. U.) 48" 4|5.

Segunda semifinal. — 1.o Lindberg (E. U.); 2.o Lelong (francés); 3.o Patching (sudafricano). 48" 4|5.

Tercera semifinal. — 1.o Meredith (E. U.); 2.o Scheppard (E. U.); 3.o Bloom (sueco). Tiempo: 48" 4|5.

Cuarta semifinal. — 1.o Haaff (E. U.); 2.o Lunghi (italiano); 3.o Dindholm (sueco). Tiempo: 49" 3|5.

Quinta semifinal. — 1.o Young (E. U.); 2.o Braun (alemán). 49" 4|5.

En esta serie, Young fué descalificado, por haber molestado en su acción al alemán Braun.

Resultado de la final:

1.o C. Reidpath (E. U.); 2.o Braun (alemán); 3.o Lindberg (E. U.); 4.o Haaff (E. U.); 5.o Meredith (E. U.)

Ganada por un metro en 48" 1|5.

Carrera llana de 800 metros

Se corrieron 12 series eliminatorias, disputándose luego cuatro semifinales, clasificándose ocho corredores para la final: siete americanos y un alemán.

Resultado de la final:

1.o J. Meredith (E. U.); 2.o M. W. Sheppard (E. U.); 3.o J. N. Davenport (E. U.)

Ganado por un pecho, en 1'51" 9|10. (Record del mundo).

Los americanos, de común acuerdo, encerraron al dar la vuelta el último viraje, al alemán Braun, con el in de impedir desarrollara su gran velocidad en los sports finales.

Carrera llana de 1.500 metros

Se corrieron siete series, con el siguiente resultado:

Primera serie. — 1.o Sheppard (E. U.); 2.o Madeira (E. U.) 4'27" 3|5.

Segunda serie. — 1.o Tabor (E. U.); 2.o Baker (inglés). 4'25" 5|10.

Tercera serie. — 1.o Kiviat (E. U.); 2.o Arnaud (francés). 4'4" 2|5.

Cuarta serie. — 1.o Jackson (ingléss); 2.o Jones (E. U.) 4'12" 4|5.

Quinta serie. — 1.o Zandor (sueco); 2.o Bjorn (sueco). 4'5" 5|10.

Sexta serie. — 1.o Siege (alemán); 2.o Helund (E. U.) 4'12" 4|5.

Séptima serie. — 1.o Wiede (sueco); 2.o Mac Clure (E. U.) 4'6".

Resultado de la final:

1.o A. N. Jackon (inglés), 3'5" 4|5; 2os. A. Kiviat (E. U.), Tabor (E. U.), P. Jones (E. U.), Wiede (sueco), todos en 3'57" 3|5.

Carrera llana de 300 metros—Equipos de tres hombres

Primera serie. — 1.o Estados Unidos; 2.o Finlandia.

Segunda serie. — 1.o Suecia; 2.o Alemania.

Tercera serie. — 1.o Inglaterra; 2.o Suecia.

Resultado de la final:

1.o Berna (E. U.); 2.o Ohlsson (sueco); 3.o Tabor (E. U.); 4.o Wiede (sueco); 5.o Bonhag (E. U.); 6.o Cotill (inglés); 7.o Fock (sueco); 8.o Hutson (inglés); 9.o Porter (inglés).

Clasificación por equipos:

1.o América, E. U., con 9 puntos; 2.o Suecia, con 13 puntos; 3.o Inglaterra, con 23 puntos. Tiempo: 8 minutos, 44 segundos 3|5.

CICLISMO

CLUB CICLISTA ARGENTINO

Criterium argentino de amateurs

Los numerosos aficionados a este viril deporte, tendrán el domingo próximo una nueva e interesante prueba que, por la organización que de ella hizo la institución del epígrafe, resultará todo un éxito.

Es efectivamente en manifestaciones de esta índole, donde el deporte ciclístico debe llegar a las brillantes épocas de otrora; una carrera entre plaza Mayo-Arroyo Pinazo y regreso debe indudablemente despertar un grandioso entusiasmo entre los amateurs, para quienes ha sido organizada esta carrera.

En la reunión celebrada anoche por los dirigentes, se resolvió clasificar los premios en la siguiente forma:

1o. categoría: 1o., 2o. y 3o., un gran objeto de arte.

2a. categoría: 1o. premio Dartiguelongue y compañía; 2o., un objeto de arte; 3o., premio Emilio Casares; 4o., medalla de plata.

La señal de partida será dada en la plaza de Mayo a las 4 a. m., debiendo los corredores dar una vuelta por la plaza, tomando por avenida de Mayo hasta Callao y Recoleta; los corredores de ninguna categoría podrán pasar delante del auto de la comisión directiva hasta la Recoleta, punto donde será dada la partida oficial.

Fiscalizarán la carrera los siguientes señores:

Jueces de salida y llegada: Fulgencio Paya, José Spina, Guillermo Pardón.

Controles: Arroyo Pinazo, Alfredo Parga; Pacheco, Fuillermo Parga; San Fernando, Enrique Palomar; San Isidro, Bernardo Bergonzio.

Controles — volantes: Luis Dartiguelongue, Luis Caraví, Fernando Anzola, Ernesto A. Fasciolo, en automóviles, y Arnoldo Bernasconi, Cándido Bugallo y Francisco Mezzolani, en motocicleta.

Las inscripciones se reciben hasta mañana a las 9 p. m.

Los premios se hallan en exhibición en la casa Roig y Maubert, Cangallo 1152.

VELOZ CLUB ARGENTINO

Todo un éxito promete resultar la prueba ciclista que en el recorrido Núñez-Tigre-Núñez efectuará el día 31 del corriente, para amateurs de primera y segunda categoría.

En la secretaría de esta institución se reciben las inscripciones, contándose desde ya con el concurso de corredores uruguayos.

Los vencedores de la última prueba social efectuada el mes pasado, pueden pasar por secretaría a retirar sus premios.

BOX

CLUB DE GIMNASIA Y ESGRIMA DE FLORES

Numerosa concurrencia presenció el lunes la iniciación del concurso interno de box organizado por el Club de Gimnasia y Esgrima de Flores y reservado para los aficionados locales. El primer asalto entre les señores A. Polero y Luis M. Pasarotti fué ganado por el primero.

El aficionado Méndez Diz se adjudicó el triunfo por ausencia de Gustavo M. Sosa.

Por indisposición de Oscar Wiurnos se postergó el asalto que debió realizar con Ariel Irume.

A continuación realizáronse las siguientes exhibiciones:

Ariel Irume vs Luis A. Polero; Jorge Cobos Daract v. Teodoro P. Marqués; Diego Méndez Diz v. Eduardo A. Kretschmar.

Esta noche se efectuarán los siguientes asaltos:

Edgar Fels (30 k.) v. H. Españadero (32); Ariel Irume (57) v. José Valdés (56); Diego Méndez Diz (58) v. Juan Dizeste (59); Jorge Cobos Daract (72) v. Juan Leoni (74).

Completarán la fiesta algunas exhibiciones de box y varios números gimnásticos por profesores del club.

AUTOMÓVILISMO

AUTOMOVIL CLUB ARGENTINO

El domingo próximo 16 del corriente se llevará a cabo la excursión del mes de Enero a Zárate, entrando a disputarse el premio anual de Turismo para el año 1916. El de 1915, consistente en una copa donada por don P. A. Hardcastle, fué adjudicada al socio señor Diego Basset que concurrió a todas las excursiones realizadas.

En la sesión de hoy la C. D. resolverá los últimos detalles de la excursión, hora de salida, itinerario, nombramiento de comisario, etcétera.

Los socios pueden devolver hasta el jueves la tarjeta postal que le fué enviada hace días, si desean concurrir a la excursión.

—Se continúan los preparativos iniciales para el segundo Gran Premio del Automóvil Club Argentino, a realizarse próximamente sobre el recorrido Buenos Aires-Córdoba-Buenos Aires. En la secretaría se darán informes a quien los solicite.

YACHTING

YACHT CLUB ARGENTINO

El próximo domingo será disputada en el triángulo oficial del club la regata de balandros organizada por el Yacht Club Argentino.

Las inscripciones para esta prueba se reciben en la secretaría social hasta el día de mañana a las 7 p. m., siendo ella libre para yates inscriptos en cualquier club, y disputándose una medalla de oro como primer premio y de plata y bronce para segundo y tercero respectivamente.

A. BOY SCOUTS ARGENTINOS

Para las 5.30 de esta tarde están citados a una reunión ordinaria los miembros de la comisión directiva de esta institución.

El joven Julio Arístides Martínez, celebrado andarín argentino, emprenderá mañana viaje a Chile comisionado por la Asociación Argentina.

La distancia a recorrer será de 1.300 kilómetros que serán cumplidos por etapas en el término de dos meses.

El joven Martínez llevará consigo una libreta, la que hará firmar por las autoridades de las localidades que atraviese, y es portador, además, de dos mensajes de la Asociación de Boy Scouts Argentinos, uno para la similar de Mendoza y el otro para la de Santiago de Chile.

CENTROS RECREATIVOS

La Verdad—Con la nueva comisión directiva que a continuación publicamos, ha iniciado de nuevo sus labores este centro filodramático.

Presidente Antonio Ureña; vice, Benito Denna; secretario, Andrés Besagni; prosecretario, Pablo Raggio; tesorero, Dante Menotti; protesorero, Miguel Anischelli; revisores de cuentas, José Maschiello y P. Scioscia; directores del cuadro, Julián Artola y Alfonso Rodríguez y 10 vocales.

En breve pondrá en escena una obra de su repertorio cuya preparación se activa en estos momentos.

Idea Feliz—En los primeros días de febrero realizará esta sociedad filodramática un interesante festival en los salones del Centro de Almaceneros, Sáenz Peña 242.

Se pondrán en escena varias obras nacionales y después de la representación se efectuará un gran baile.

Juventud del Día—Se continúan con el mejor resultado los trabajos de organización para la fiesta que esta prestigiosa sociedad prepara y que deberá efectuarse de acuerdo con un variado programa el próximo domingo 16, a las 3 p. m., en los salones de la Unione Operai Italiani, Sarmiento 1374.

La concurrencia será obsequiada con números de rifa, que se sortearán al final de la fiesta.

Tome y Traiga—Con el club Leandro N. Alem, el 16 del corriente realizará este centro una atrayente nesta diurna en el local de la sociedad española de Belgrano, General Paz 1780.

La Estrella del Sud—Con este nombre se ha fundado una nueva agrupación cómico-dramática, cuya comisión directiva ha quedado constituída en la forma siguiente:

Presidente, Abraham Jorquera; vicepresidente, José Fernández; secretario, José Portinari; prosecretario, Clemente Carballo; tesorero, Carlos Vedovato; protesorero, Adolfo Fernández; revisor de cuentas, José D. Diego; vocales: L. M. Videla, J. Raya, F. Martínez, J. G. Ferreyra y A. Ucha.

La dirección artística de esta sociedad está a cargo del aficionado Leonardo M. Videla, que prepara en estos momentos un variado programa para la fiesta inaugural, que en unión del Círculo Coliseo Argentino relizará el 15 del corriente, a las 10 p. m., en el salón Republiquetas y Melián.

Automóviles y carruajes para paseo
SERVICIOS FUNEBRES
IRIBARNE & Cía.
Casa central: TACUARI 344
TELÉFONOS: U. Telef. 448 y 1513, Libertad—Coop. 652, Central
NO CONFUNDIR

LICITACIONES

Intendencia Municipal de la Capital

Llámase a licitación para la provisión de combustibles con destino a las dependencias municipales durante el primer semestre del presente año. Se efectuará el día 12 del corriente a la 1.30 p. m. El pliego de condiciones puede consultarse en la oficina de licitaciones.—Buenos Aires, Enero 5 de 1916.

144v13E.

DIRECCION GENERAL DE IRRIGACION

Llámase a licitación pública hasta el día 3 de Abril de 1916, a las 3 y 30 p. m., para la provisión de un puente metálico de 125 metros de longitud, en 9 tramos. Las bases y condiciones de licitación y juego de planos se obtendrán en la Oficina de Compras de la Dirección General de Irrigación, calle Belgrano 124, 1er. piso.

Buenos Aires, Enero 4 de 1916. — Julio Mallmann, secretario. 136 v. 3 Abril.

PAVIMENTACION

INTENDENCIA MUNICIPAL DE LA CAPITAL

En cumplimiento del artículo 10 de la ley de pavimentación 7091 y del 1.o de su ordenanza reglamentaria, se cita a los propietarios de la calle Bogotá entre San Nicolás y Esperanza, cuyo afirmado va a construirse en virtud del contrato celebrado con los empresarios señores Bruno Benítez y Cía. y aprobado por Exp. 20827 B. 915, para que comparezcan a la Inspección de Catastro del Departamento de Obras Públicas (Avenida de Mayo núm. 525, 4.o piso), a fin de que presten su conformidad con la extensión, forma y límites asignados a sus respectivos inmuebles.

Fíjase, para tal objeto, el plazo improrrogable de quince días a contar de la fecha.

Una vez expirado éste, y durante los quince subsiguientes, podrán hacerse las reclamaciones referentes al prorrateo del costo de la obra, ante la inspección general de Calzadas (Avenida de Mayo número 525, tercer piso), cuya dependencia tendrá a disposición de los contribuyentes las planillas de liquidación.

La falta de presentación dentro de los términos citados, dará por consentidas y conformes las referidas operaciones, y anulará cualquier reclamación que en lo sucesivo se interponga.

Buenos Aires, diciembre 28 de 1915.

El secretario.

N.o 113 v. el 13 enero.

CURSO GRATUITO DE TELEGRAFIA

En el local de la escuela Rioja 890 se dictan clases gratuitas de esta asignatura y en cuyo curso existen asientos vacantes. La enseñanza es para ambos sexos. Las clases funcionan los días lunes, miércoles y sábados, de 8 a 10 de la noche.

EDICTOS JUDICIALES

Por disposición del señor juez de 1.a instancia en lo civil de la Capital de la República doctor don Uladislao F. Padilla, se cita y emplaza por el término de treinta días, a contar desde la primera publicación del presente, a todos los que se consideren con derecho a los bienes dejados por fallecimiento de doña MARIANA FREIRE DE VIDAL, ya sean como herederos o acreedores; para que dentro de dicho término, comparezcán por ante su Juzgado y Secretaría del que suscribe, a deducir sus acciones en forma, bajo apercibimiento de lo que hubiere lugar por derecho.

Buenos Aires, diciembre 22 de 1915. — Jorge Ferrari. 101 v. 6 Feb.

El señor juez de 1.a instancia en lo civil de la Capital de la República, doctor don Roberto Repetto, ha dispuesto se cite, llame y emplace por el término de treinta días, contados desde la primera publicación del presente, a todos los que se consideren con derecho a los bienes dejados por doña MARIA SANTAMARINA DE ECHANDI, ya sean como herederos o acreedores, para que dentro de dicho término comparezcan a deducir sus acciones en forma, por ante su Juzgado y Secretaría del que suscribe, bajo apercibimiento de lo que hubiere lugar por derecho.

Buenos Aires, Diciembre 23 de 1915. — José A. Quirno Costa, secretario. 111 Enero 26.

Por disposición del señor juez de primera instancia en lo civil de la Capital de la República, doctor don Uladislao F. Padilla, se cita y emplaza por el término de treinta días, a contar desde la primera publicación del presente, a todos los que se consideren con derecho a los bienes dejados por fallecimiento de doña MARCELINA ARROUES O MARCELINA ARROUES DE OTHACEHE, ya sean como erederos o acreedores, para que dentro de dicho término, comparezcan por ante su Juzgado y Secretaría del que suscribe, a deducir sus acciones en forma, bajo apercibimiento de lo que hubiere lugar por derecho.

Buenos Aires, Diciembre 30 de 1915. — B. del Castillo Quesada. 130 v. Feb. 5

MINISTERIO DEL INTERIOR

Dirección general de territorios nacionales

Llámase a remate público para la provisión de cien mil (100.000) litros de nafta Pratt y doscientos (200) tanques de hierro reforzados, capacidad de doscientos (200) litros cada uno.

El remate tendrá lugar el día dos (2) de Febrero de 1916, a las 3 p. m., en la Dirección General de Territorios.

El pliego de condiciones se publica en el Boletín Oficial. Por más datos dirigirse a la Dirección General de Territorios.

Buenos Aires, diciembre 28 de 1915.

F. Ruiz Moreno.

v. Febrero 4.

Consejo Nacional de Educación

INSTRUCCION PRIMARIA OBLIGATORIA Y MATRICULACION DE TODOS LOS NIÑOS DE 6 A 14 AÑOS.—A LOS PADRES DE FAMILIA.

La matrícula escolar es obligatoria para todos los niños de 6 a 14 años de edad, del municipio de la capital, colonias y territorios nacionales, y los padres, tutores o encargados serán multados con arreglo a lo dispuesto en el artículo 44, inciso 8o. de la ley (5 a 100 pesos), si no inscriben a los niños que tengan bajo su dependencia (artículo 13 de la ley de educación).

Con el objeto indicado, la matriculación e inscripción de alumnos se efectuará en los mismos locales de las escuelas a que concurrirán los niños y en la forma y fechas indicadas en los carteles que el Consejo Nacional de Educación ha fijado en los frentes de las escuelas y en los parajes visibles de la capital.

Para mayores datos e informes dirigirse a la oficina de obligación escolar del Consejo Nacional de Educación, calle Rodríguez Peña 954, de 12 a 6 p. m.—El secretario general.

131 v 3. marzo d. p. m.

Intendencia Municipal de la Capital

CEMENTERIO DEL NORTE

Cítase a los dueños del sepulcro conocido por de don Valentín Durand, y a los de la sepultura 3a., del núm. 76, sección San Antonio, del cementerio del Norte, para que dentro del plazo de 30 días, a contar de la primera publicación de este aviso, concurran a la dirección general de Cementerios, a fin de convenir la forma de dar ubicación a sus respectivas propiedades.—Buenos Aires, Enero 5 de 1916.—El secretario.

145v8Feb.

PROFESIONALES

MEDICOS

ANALISIS
DCTORES NELSON
SUIPACHA 477
Laboratorio y farmacia.—Abierto día y noche

Secretas-Sífilis-Piel
DOCTOR SARACENI especialista)
Cura rápida de enfermedades secretas, estrecheces uretrales, blenorragia y orquitis. Curación de la sífilis con aplicación sin dolor de
606-914
De 8 a 11 a.m. y de 2 a 9 p.m. CORRIENTES 1779

Dr. A. F. CELESIA
Cirugía y enfermedades de señoras. De 2 a 4 p. m. — Bartolomé Mitre 1791.

Doctor CANTARELL Especialista en las enfermedades de la piel, vías urinarias, secretas de ambos saxos y las propias de las señoras. Tratamiento científico, eficaz y rápido de la neurastenia, debilidad vital y agotamiento.
De 2 a 5 p. m. LAVALLE 910 y 8 a 9 p. m.

Farmacia Americana
Ciencia y Trabajo. Legítimo y barato. Recetas para todas las sociedades. Carlos Calvo 4000 y Almirante Brown 801. — Serapio Domínguez, farmacéutico.

Dr. W. E. ESCUDERO
Señoras, niños y partos. Lunes y viernes, de 4 a 6 p. m. — Arenales 1592. — U. Telef. 238, Juncal.

ABOGADOS

A. V. LOPEZ
ABOGADO GANGALLO 564

Dr. FRANCISCO BEIRO
TALCAHUANO 267
U. T. 796, Libertad.

DOCTOR VICENTE C. GALLO
Estudio: Avenida de Mayo 1411.
U. T. 665 (Libertad)

DOCTOR FERNANDO SAGUIER
Estudio: Florida 440.
U. T. 6087 (Avenida)

DOCTOR TOMAS DE VEYGA
Estudio: Sarmiento 643, U. T. 6060 (Aven.)
La Plata, calle 7 N.o 791. U. T. 377, La Plata

DOCTOR LEOPOLDO MELO
Estudio: Bmé. Mitre 311
U. T. 1913 (Avenida) y 1866 (Juncal)

Dr. TOMAS A. LE BRETON
Estudio: Bmé. Mitre 343

Dr. ERNESTO CORVALAN
Estudio: Avenida de Mayo 981
U. T. 3900 (Libertad)

DOCTOR JULIO A. ROJAS
Estudio: Uruguay 543, Dpto. 2.
U. T. 1955, (Libertad)

Estudio de los Dres. CELESIA Y SILVA
Tucumán 900, U. T. 1465 (Libertad)

DOCTOR LUIS J. ROCCA
Anchorena 626.—U. T. 841 (Mitre)

DOCTOR ELEODORO LOBOS
Estudio: Maipú 462
U. T. 22 (Avenida) y 3710 (Avenida)

DOCTOR EMILIO ZORRAQUIN
Estudio: Cangallo 666
U. T. 270 (Avenida) y 3894 (Juncal)

Doctor Leonardo Pereyra Iraola
Esmeralda 1212, U. T. 1521 (Juncal)
Estudio: Florida 880, U. T. (Av.)

DOCTOR HIPOLITO LEYS
Estudio: Lavalle 930, U. T. 3608, (Lib.)

DOCTOR VICTOR M. MOLINA
Estudio: Avenida de Mayo 605
U. T. 4954 (Avenida)

Dr. Antonio Barrera Nicholson
Estudio: Tucumán 1353, U. T. 806 (Libertad)

Dr. DOMINGO E. SALABERRY
Defensa 188

DOCTOR F. NUÑEZ LOZANO
Estudio: Cangallo 673
Unión Telefónica 844 (Avenida)

Doctor Andrés Ferreyra (hijo)
Estudio: Lavalle 1378
Unión Telefónica 4240 (Libertad)

DOCTOR RAUL MANRIQUE
Estudio: Lavalle 730
U. T. 6197 (Avenida) y 357 (Mitre)

DOCTOR JOSE M. GIUFFRA
Estudio: Talcahuano 446

DOCTOR PEDRO A. FOX
Estudio: B. Mitre 754

DOCTOR CARLOS F. MELO
Estudio: Uruguay 546
Unión Telefónica 3784 (Libertad)

DOCTOR M. ALVAREZ COMAS
Abogado
U. T. 3554, Avenida Sarmiento 412

MUNDO COMERCIAL

EXTERIOR

TRIGO

NUEVA YORK, enero 12.—Trigo colorado americano entrega en mayo (por bushel en centavos oro americano), apertura de hoy: 134 7|8. Clausura anterior: 134 3|8.

CHICAGO, enero 12. — Trigo colocado americano, entrega en mayo (precio por bushel en centavos oro americano), apertura de hoy: 127. Clausura anterior: 126 1|2.

Trigo para julio, apertura de hoy: 120. Clausura anterior: 119.

Mercado sostenido.

LIVERPOOL, enero 12. — Trigo colorado americano, entrega en enero-febrero (precio por quarter en chelines), 58|1 1|2. Clausura anterior: 57.|6.

Trigo del Río de la Plata, disponible, precio por cental: sin ofertas.

MAIZ

CHICAGO, enero 12. — Maíz mixto americano para el mes de mayo (precio por bushel en centavos oro americano), apertura de hoy: 79 5|8. Clausura anterior: 79 1|4.

LIVERPOOL enero 12. — Maiz del Río de la Plata, entrega en enero-febrero (precio por quarter en chelines), 51.|3. Clausura anterior: 50 1 1|2.

Id. disponible, por cental 10|4. Clausura anterior 10|1 1|2.

RIO DE JANEIRO, enero 12. — El maíz argentino se cotizó entre 1.300 y 11.900 reis.

LINO

HULL, enero 12. — Lino entrega, en enero-febrero (precio por quarter de 416 libras en chelines), 77. Clausura anterior 77.

CALCUTA, enero 12. — Lino, entrega en enero-febrero (precio por quarter de 410 libras e nchelines), 84|3. Clausura anterior: 84.

DULUTH, enero 12. — Lino entrega en mayo (precio por bushel en centavos oro americano), apertura de hoy: 238. Clasura anterior: 234 1|2.

Id. entrega en Julio, apertura de hoy: Clausura anterior: 233 1|2.

VENTAS EN LONDRES

LIVERPOOL, enero 12. — Hoy se vendió en Londres un cargamento de 3600 toneladas de maíz, embarque en febrero, para órdenes a 53 chelines el quarter. Considérase único y excepcifonal el precio obtenido por dicho cargamento.

INFORMES DE LAS COSECHAS MUNDIALES

LIVERPOOL, enero 12. — Noticias de la India, participan que la sequía continúa causando serios perjuicios.

Los ofrecimientos de lino son escasos.

LIVERPOOL, enero 12. — De Australia comunican que el rendimiento de la cosecha de trigo, en ese país es excelente. Hay un buen número de buques fletados para la exportación.

LIVERPOOL, enero 12. — En Rusia han caído fuertes heladas en el norte y centro del país.

LIVERPOOL, enero 12. — En general en Europa exceptuando Rusia donde ha caído fuertes heladas, reina tiempo suave y lluvioso. El consumo de trigo extranjero va pasando los límites de lo calculado.

MERCADO COMERCIAL DE LONDRES

LONDRES, enero 12:

Tipo de descuento del Banco de Inglaterra	5 o|o
Consolidados británicos 2 1|2	58 3|4

Títulos argentinos

Empréstito nacional 1897, 4 o|o, ley 3378	69 3|4
Bonos Obras de Salubridad, etc., de Bs. Aires 1891, 5 o|o	91 1|2
Empréstito Argentino de Obras públicas Buenos Aires, 1886, 5 o|o	96 1|2
Empréstito Argentino de Conversión 1889, en libras, 4 1|2 o|o	83.—
Empréstito Argentino Interno de 1909, 5 por ciento	85 1|2
Banco Español del Río de la Plata acciones ordinarias	nom.
Province of Buenos Aires 3 o|o to 3 1|2 por ciento Loan of 1906 (ex div.)	39

BOLSA DE PARIS

PARIS, enero 12:

Renta Francesa, 3 o|o	63.60
Banco Francés del Río de la Plata, acciones ordinarias	nom.

MERCADO DE CAFE

RIO DE JANEIRO, 12. — Debido a operaciones favorables realizadas en la Bolsa de Nueva York, el mercado de Río acusó un movimiento regular, aunque con tendencia a bajar.

El café se cotizó entre 8.200 y 8.300 reis la arroba.

Se vendieron 6.000 bolsas y entraron 49.400.

SANTOS, 12. — Mercado animado.

El café de exportación se vendió a 4.500 reis los 10 kilos.

Entraron 46.575 bolsas, se embarcaron 18.672, se vendieron 17.500 y salieron 99.942.

El stock es de 2.421.260 bolsas.

NUEVA YORK, 12. — El mercado acusó una baja de 1 a 2 puntos.

Las cotizaciones fueron para marzo 7.07 por libra; para mayo, 7.16; para septiembre, 7.36, y para diciembre, 7.50.

EL HAVRE, 12. — El mercado acusó una alza de 1 franco.

Las cotizaciones fueron para marzo 58 por 50 kilos; para mayo, 56; para septiembre, 55.50.

Se vendieron 17.000 bolsas.

Fuera de bolsa los precios acusaron una alza de 1 1|4 franco y una baja parcial de 1 1|4.

Las cotizaciones fueron para marzo, 57.75, los 50 kilos; para mayo, 56.25; para septiembre, 55.35, y para diciembre, 54.75.

Se vendieron 8.000 bolsas.

MERCADO DE ALGODON

LIVERPOOL, enero 12. — El mercado acusó una baja de 8 puntos en la primera rueda.

Los productos brasileños se cotizaron a 8.99 y 8.94 la libra y el norteamericano a 8.21.

PERNAMBUCO, enero 12. — Mercado firme. El algodón se cotizó a 25.000 reis.

El stock es de 20.800 fardos.

RIO DE JANEIRO, enero 12. — Mercado firme con tendencia a subir.

El algodón se cotizó a 22.800 y 22.900 reis los 10 kilos.

No hubo entradas.

Salieron 426 fardos.

El stock es de 10.472 fardis.

MERCADO DE AZUCAR

PERNAMBUCO, enero 12. — Mercado sostenido.

El azúcar se vendió a 7.200 reis la arroba, el mediano a 6.150 y el inferiir a 4.500.

El stock es de 209.000 polsas.

RIO DE JANEIRO, enero 12. — Mercado sin interés. Los vendedores persisten en mantener los precios. Por falta de demanda se producirá inevitablemtne una baja.

Entraron 1.279 bolsas y salieron 3677.

El stock es de 342.615 bolsas.

El azúcar blanco de cristales se vendió a 580 reis el kili.

MERCADO DE HARINA

RIO DE JANEIRO, enero 12. — La harina argentina se cotizó entre 21.700 y 30.000 reis.

MOVIMIENTO DE BUQUES

RIO DE JANEIRO, enero 12. — Entró procedente del Río de la Plata el "Vasari" con un cargamento para Nirtón Megaw.

Salió el "Amiral Jaureguiberry".

Mañana es esperado del Río de la Plata el "Hollandia".

BOLSA DE MONTEVIDEO

MONTEVIDEO, enero 12. — En la primera rueda efectuada hoy en la Bolsa de Comercio, los títulos hipotecarios de la serie P. se cotizaron a 83.40.

INTERIOR

BOLSA DE COMERCIO

Primera rueda

Cédula Hipotecaria Argentina, de 6 o|o, antigua emision, al contado: 53.500 a 90.40, 16.500 a 90.50, 15,000 a 90.60, 38.000 a 90.70, 39.000 a 90.80; total: 162.000.

Id. para enero 13: 6.500 a 90.60.

Id. para enero 15: 10.000 a 90.40.

Id. para fin de mes: 10.000 a 90.30, 45.000 a 90.40, 30.000 a 90.50; total: 85.000.

Cédula Hipotecaria Argentina, primera serie, al contado: 24.000 a 91.20.

Cédulas nacionales, serie L, al contado: 2.700 a 95.20.

Id. de la serie H, para enero 13: 15.000 a 101.40.

Crédito Argentino 1905, al contado: 5.000 a 85.20.

Crédito Argentino, 1911, al contado: 10.000 a 88.

Empréstito municipal, 1897, al contado: 6.500 a 90.

Bonos municipales de Pavimentación, (semestral), al contado: 19.700 a 69.80, 1.000 a 69.60, 1.400 a 69.70; total: 22.100.

Deuda de la Provincia de Buenos Aires: 6 o|o, 3.a serie, al contado: 16.000 a 75.50, 62.700 a 76; total: 78.700.

Empréstito de Conversión de 2 1|2 o|o, serie B, al contado: 6.000 a 30.20.

Id. para febrero 29: 50.000 a 30.70.

Puerto Sastre (oro), al contado: 500 a 320.

DEMANDA Y OFERTA DE TITULOS

Hoy se solicitaron en compra en la Bolsa de Comercio los siguientes papeles:

Deuda de Entre Ríos, La Primitiva (Fca) de bolsas, Gath y Chaves, La Economía Comercial, Club Mar del Plata, Mercado de Abasto Proveedor, Nuevo Banco Italiano, Banco de la Provincia, La Mundial (seguros), La Clara (molinos), Cía. General de Fósforos, Deuda Interna de Mendoza, Las Palmas del Chaco Austral, Quebrachales Fusionados, River Plate Quebracho, Banco Popular Argentino, Quebrachales Paraguayos, Letras de Tesorería de la Municipalidad, Bodegas Francisco Uriburu, Depósitos del Banco Francés, Banco de Buenos Aires, Banco Industrial Argentino, Banco Comercial Italiano, Petróleo Golfo San Jorge, Nafta Comodoro Rivadavia, La Vascongada, Arenera del Vizcaino, Tigre Club.

Se ofrecieron en venta:

Banco Popular Argentino, Banco de Italia, Quebrachales Paraguayos, Banco El Hogar Propio, Sansinena de carnes congeladas, Obligaciones del Banco El Hogar Argentino, Las Palmas del Chaco Austral, Banco del Comercio, Banco de Buenos Aires, Banco Francés, La Bahía Blanca, Territorial de La Plata, Compañía General de Minas Tranvías Eléctricos del Sud, Banco de la República del Paraguay, Ganco Basko Asturiano, La Ibero Platense, Bodegas y Viñedos Giol, La Vascongada, Talleres Metalúrgicos Banco Proveedor, Cía. Sud Americana de Billetes de Banco, Club Mar del Plata, Marina Mercante Argentina, La Previsora, La Edificadora, La Inmobiliaria, Cervecería Río IIo, Certificados 50 y 70 o|o del Banco de la Provincia.

MERCADO DE CEREALES A TERMINO DE BUENOS AIRES

Primera rueda

Sin operaciones.

REGISTRO DE CONTRATOS

En la oficina de ajustes del mercado de cereales a término se anotaron hoy estos contratos:

Trigo: 200 toneladas para Febrero a $ 9.15.

Lino: Para Febrero, 600 toneladas a $ 12.20, 500 íd. a $ 12.25, 500 íd. a $ 12.30. 700 íd. a $ 12.15.

MERCADO DE CEREALES A TERMINO DE ROSARIO

Primera rueda

Sin operaciones.

BOLSA DE CEREALES DE ROSARIO

Cotizaciones oficiales

Trigo nuevo, 79 kilos	$ 9.15
Id. id. 78 kilos	" 8.90
Lino	" 11.90
Maíz	" 5.07 1|2

MERCADO CENTRAL DE FRUTOS

MOVIMIENTO del 11 de Enero de 1916	ENTRADA 1916	ENTRADA 1915	SALIDA 1916	SALIDA 1915
Lana kilos	247.648	493.853	487,863	1.041.759
» recibida desde el 1.º de Julio	48.292.157	54.938.694		
Lanares, Atados	1601	258	1250	161
Vacunos, Cueros	2925	231	1469	1819
Yeguarizos »	480	39	670	236
Cerda, Bultos	57	29	62	28
Plumas »	4	2	6	1
Grasa, sebo, aceite, bts.	24	42	70	——
Varios »	27	4	26	——
Maiz, bolsas	——	——	——	——
Trigo »	——	——	95	——
Otros cereales »	443	——	——	190
Entrada total de cereales	288 561	191.549		
Existencia				
Laña, kilos	13.230.673	12.953.492		
Cereales, bolsas	13.281	22.987		
Productos varios, kilos				
Entrada	22.400	306.440		
» total desde el 1.º de Julio	33.829.559	19.718.595		

Wagones descargados hoy, 110

Carros » » 22

El Mercado está habilitado para el recibo de lanas

CAMBIOS BANCARIOS

(Pago en Oro)

BANCO DE LA NACION ARGENTINA

	90 Días	VISTA	TELEGRAF.
Sobre Londres	—	48.3/16	48.00
„ Paris	—	5.56	5.55
„ Alemania	—	4.90	4.99
„ Italia	—	6.29	6.30
„ España	—	5.01	4.99
„ Estados Unidos	—	104.70	—
„ Chile	—	48.13/16	—
„ Bolivia	—	48.13/16	—
„ Portugal	—	1.31	—
„ Montevideo	—	2.1/2	—

BANCO DE LONDRES Y RIO DE LA PLATA

Sobre Londres	48.3/4	48.1/8	48.00
„ Francia	—	5.56	5.54
„ Italia	—	6.25	6.20
„ España	—	4.98	4.16

BANCO ESPAÑOL DEL RIO DE LA PLATA

Sobre Francia	—	5.57	5.56
„ Inglaterra	—	48.5/32	48.1/32
„ España	—	5.00	4.99
„ Italia	—	6.33	6.29
„ Nueva York	—	104.70	—
„ Portugal	—	1.31	—
„ Brasil	—	19.900	—
„ Alemania	—	4.98	—

BANCO BRITANICO

Sobre Londres	48.3/4	48.1/8	48.00
„ Francia	—	5.58	5.56 1/2
„ Italia	—	6.32	—
„ España	—	4.98	—
„ Nueva York	—	104.70	105.80

BANCO DE LONDRES Y BRASIL

Sobre Londres	48.3/4	48.1/8	—
„ Francia	—	5.55	—
„ Italia	—	6.26	—
„ España	—	5.01	—
„ Portugal	—	1.81	—
„ Nueva York	—	104 90	—
„ Brasil	—	20.300	—

BANCO DE LA PROVINCIA DE BUENOS AIRES

Sobre Londres	—	48.3/16	—
„ Francia	—	5.57	—
„ Italia	—	6.29	—
„ España	—	5 01	—
„ Alemania	—	5 00	—

BANCO SUIZO SUD-AMERICANO

Sobre Londres	—	48.1/8	—
„ Suiza	—	4.90	—
„ Francia	—	5.58	—
„ Alemania	—	5.10	—
„ Bélgica	—	6.11	—
„ Italia	—	6.29	—
„ España	—	5.01	—
„ Norte América	—	104.80	—

NUEVO BANCO ITALIANO

Sobre Londres	—	48.3/16	—
„ Francia	—	5.57	—
„ Italia	—	6.33	—
„ España	—	5.00	—
„ Nueva York	—	106	—

BANCO FRANCES E ITALIANO

Sobre Londres	—	48 5/32	48.00
„ Francia	—	5.57	5.56
„ Italia	—	6.88	6.87
„ España	—	5.01 1/12	5.01
„ Norte América	—	104.3/4	104.55
„ Brasil	—	20 450	20.400
„ Suiza	—	4.91	4.90

BANCO ALEMAN TRANSATLANTICO

Sobre Alemania	—	5.04	—
„ Bélgica	—	6 20	—
„ España	—	4.98	—
„ Norte América	—	104.80	—
„ Suiza	—	4.99	—

BANCO POPULAR ARGENTINO

Sobre Londres	—	48.9/32	—
„ Francia	—	5.55	—
„ Italia	—	6.27	—
„ Alemania	—	4.90	—
„ España	—	5.01	—

BANCO COMERCIAL ITALIANO

Sobre Londres	48.9/16	48.1/4	48.1/8
„ Francia	5.60	5.55	5.54
„ Italia	6.32	6.28	6.27
„ España	5.08	5.01	5.00
„ Norte América	—	104.80	105.10

BANCO DE ITALIA Y RIO DE LA PLATA

Sobre Londres	—	48.1/4	—
„ Francia	—	5.57	—
„ Italia	—	6.29	—
„ España	—	5.—	—

BANCO DE GALICIA Y BUENOS AIRES

Sobre Londres	—	48.3/16	48.1/8
„ Francia	—	5.55 1/2	5.53
„ Italia	—	6.28	6.13
„ España	—	5.00	5.00.1/2

BANCO GERMANICO DE LA AMERICA DEL SUR

Sobre España	—	5.00	—
„ Alemania	—	5.08	4.81
„ Suiza	—	4.90	—
„ Dinamarca	—	3 80	—
„ Holanda	—	2.14	—
„ Nueva York	—	104.60	105.85
„ Bélgica	—	6.22	—

BANCO HOLANDES DE LA AMERICA DEL SUR

Sobre Londres	—	48.1/8	48.1/4
„ Paris	—	5.58	5.57
„ Italia	—	6.34	6.33
„ España	—	5.01	5. 00
„ Alemania	—	5.11	5.10
„ Holanda	—	2.14	2.11
„ Países Escandinavos	—	1.49	1.48
„ Norte América	—	104.80	105.90

BANCO FRANCES DEL RIO DE LA PLATA

Sobre Londres	—	48.7/32	48.3/32
„ Francia	—	5.57	5.56
„ España	—	5.01	5.00
„ Estados Unidos	—	104.40	104.80
„ Italia	—	6.34	6.33

MERCADO DE HARINA

Malino Santa Lucía.

Precios de venta:

Harina doble cero, anta Luisa	1.70
Id. id. id. id. id.	1.60
Id. Bahía Blanca y Pehuajó	1.70

Estos precios son para los diez kilos.

MERCADO DE ABASTO PROVEEDOR

Han entrado hoy en este mercado 137 chatas y 283 carros con un total de 811.500 kilos de verdura y 243.500 kilos de fruta, 45 pichoneras con aves y 23 cajones de huevos.

Se nota relativamentte cierta calma para toda clase de mercadería siendo ésto debido a la gran abundancia que entra diariamente.

Los precios corrientes fueron los siguientes:

Bananas brazileras cesto de $ 0.60 a 1.50.
Manzanas, por cajónn de $ 7.50 a 9.
Duraznos s|clase, canasto de $ 3.50 a 10.
Ciruelas, canasto de $ 6.50 a 8.
Limones, cajón de $ 6 a 7.50.
Ananás, docena de $ 4.50 a 5.
Naranjas por mil, de $ 25 a 30.
Id. Valencia, cajón de $ 8 a 9.50.
Sandías ciento de $ 16 a 18.50.
Castañas, los 20 kilos de $ 2.50 a 3.
Tomates, cajón de $ 1 a 1.80.
Zapallo criollo, ciento, de $ 60 a 70.
Papas, por bolsa de $ 3 a 4.
Ajos, ristra de $ 1.50 a 2.
Porotos manteca 10 kilos de $ 2 a 3.
Chaucha fina de $ 3.50 a 4.
Repollos en general, de $ 0.80 a 1.20.
Lechuga común, de $ 2 a 3.

MERCADO DE VACUNOS LINIERS

Como consecuencia de las fuertes entradas que se vienen sucediendo en el mercado, las cotizaciones han sufrido un ligero quebranto enn los precios, no obstante, dado el buen interés que hay en plaza, la venta se efectúa sin dificultad y dentro de un márgen de precios satisfactorios.

La entrada de oy en este mercado fué de 4406 cabezas, clasificadas en la siguiente forma: novillos 3309, vacas 865, terneros 224 y 8 bueyes. Porcinos entraron 190.

Los precios corrientes de la mañana fueron los siguientes:

Bueyes para consumo	93.50 a 180.—
Novillos mest. frigorífico	" 240.— a 245.—
Novillos ídem ídem ídem	" 215.— a 220.—
Novillos ídem consumo	" 88.50 a 210.—
Novillitos para consumo	" 55.— a 155.—
Vacas para consumo	" 50.— a 160.—
Vaquillonas para consumo	" 45.— a 122.—
Terneros para consumo	" 12— a 90.—

Para porcinos los precios variaron entre $ 0.28 a 0.37 el kilo.

VENTAS DE HOY

Ayarragaray, Schindler y Gowland—

20 novillos c. gorda PrPingles . . . . . . 120.—

Anasagasti Juan—

44 novillos g. y c. gorda Pringles . . . . . 162.—
1 novillo cruza gorda Santa Fe . . . . . . 125.—
7 novillos buena carne Santa Fe . . . . . . 100.—
2 vacas cruza gorda Santa Fe . . . . 100.—
1 vaca flaca Santa Fe . . . . 70.—
1 vaca buena carne Santa Fe . . . . 75.—
1 ternero bueno Santa Fe . . . . 65.—
1 ternero regular Santa Fe . . . . 36.—

Accame y Bellini—

12 novillos c. gorda Monte . . . . 130.—
1 toruno g. y c. gorda íd. . . . . 160.—

Benitez y Murré—

59 novillos m. especiales Córdoba . . . . . 315.—
1 vaca cruza gorda Santa Fe . . . . 100.—
6 vacas cruza gorda Santa Fe . . . . 94.—
2 vaquillonas cruza gorda Santa Fe . . . . 80.—
13 novillitos cruza gorda Santa Fe . . . . . 82.—
29 novillitos buena carne Santa Fe . . . . . 73.—

Bellocq e Hita—

2 novillos g. y c. gorda F. Varela . . . . 175.—
9 novillos c. gorda F. Varela . . . . . . 139.—
13 novillitos g. y c. gorda F. Varela . . . 111.—
5 vacas g. y c. gorda F. Varela . . . . . 116.—
13 vaquillonas ídem ídem ídem . . . . . . 115.—
2 terneros buenos F. Varela . . . . 75.—
6 terneros buenos F. Varela . . . . 65.—
1 vaca cruza gorda La Plata . . . . 85.—
1 vaca flaca La Plata . . . . 50.—
1 ternero mamón La Plata . . . . 12.—

Cooperativa de Hacendados—

60 novillos m. gordos San Vicente . . . . . 205.—
20 novillos g. y c. gorda Pehuajó . . . . . 175.—

Chapar y Cía. Juan—

35 novillos c. gorda B. Blanca . . . . . . 110.—
15 novillos buena carne B. Blanca . . . . . 100.—

Crespo y Rodríguez—

8 novillos gordos Chacabuco . . . . 180.—
9 vaquillonas buena carne íd. . . . . . . 75.—
8 terneros buenos Chacabuco . . . . 62.—
2 terneros regulares Chacabuco . . . . . . 48.—
9 novillos g. y c. gorda Chacabuco . . . . 160.—
1 novillo c. gorda Chacabuco . . . . . . 115.—
5 bueyes g. y c. gorda Arenales . . . . . 175.—
3 bueyes ídem ídem Arenales . . . . 155.—
2 novillos gordos Arenales . . . . 180.—
2 novillos cruza gorda Arenales . . . . . 142.—
4 novillos c. gorda Arenales . . . . . . 130.—
1 novillo cruza gorda Arenales . . . . . . 117.—
1 novillo buena carne ídem . . . . 100.—
1 vaca g. y c. gorda Arenales . . . . . . 125.—
3 vacas c. gorda Arenales . . . . 100.—

Cucullu Felipe L.—

14 vacas gordas Pintos . . . . 133.—
7 vaquillonas c. gorda Salto . . . . . . 87.—
5 vaquillonas flacas Salto . . . . 60.—
2 novillitos flacos Salto . . . . 60.—
5 terneros buenos Salto . . . . 58.—
2 vacas buena carne Salta . . . . 80.—
4 vacas cruza gorda Santa Fe . . . . . . 85.—

Delfino Hnos.

63 novillos g. y c. gorda Cañuelas . . . . 158.—
58 novillos gordos Tandil . . . . 159.—
8 novillos g. y c. gorda Tandil . . . . . 150.—
3 vacas m. gordas Tandil . . . . 148.—

Devoto y Cía. Tomás—

18 novillos m. gordos Bragado . . . . . . 208.—
11 novillitos g. y c. gorda Córdoba . . . . 111.—
20 novillitos c. gorda Córdoba . . . . . . 92.—
33 novillitos flacos San Luis . . . . . . 60.—
109 novillos cruza gorda E. Ríos . . . . . 112.—

Estrugamou Fernando—

10 vaquillonas g. y c. gorda Chacabuco . . . 110.—
1 ternero regular Chacabuco . . . . 50.—

Garat Bernardo—

12 vacas c. gorda General Paz . . . . . . 85.—
7 vaquillonas buena carnes ídem . . . . . 72.—
6 vaquillonas flacas ídem . . . . 68.—

Frers Julián—

80 novillos c. gorda Lobos . . . . 140.—

Gioja y Etchart—

10 novillos cruza gorda Azul . . . . 142.—
8 novillos cruza gorda C. de Areco . . . . 130.—
5 vaquillonas g. y c. gorda ídem . . . . . 110.—
1 vaca g. y c. gorda ídem . . . . 234.—
1 ternero bueno C. de Areco . . . . 58.—
4 vaquillonas cruza gorda C. de Areco . . . 82.—
6 vaquillonas buena carne S. A. de Areco . . 70.—
9 vaquillonas cruza gorda ídem . . . . . . 92.—
10novillos cruza gorda C.S de Areco . . . . 106.—

Lizarralde Hnos.—

44 novillos g. y c. gorda Caseros . . . . . 157.—
18 terneros gordos Caseros . . . . 86.—
6terneros buenos Caseros . . . . 64.—
6 novillitos g. y c. gorda M. Paz . . . . 102.—
1 ternero gordo M. Paz . . . . 65.—

Lalor Juan—

20 novillitos g. y c. gorda Córdoba . . . . 168.—
15 novillos ídem cruza gorda Córdoba . . . 122.50
10 novillos buena carne Córdoba 97.50
66 novillos cruza gorda Pintos . . . . . . 139.—
8 novillitos flacos Cañuelas 66.50
10 novillitos g. y c. gorda Cañuelas . . . . 113.—
2 terneros regulares Cañuelas . . . . . . 50.—
3 novillos c. gorda Chascomús . . . . . . 150.—
2 novillos c. gorda Chascomús . . . . . . 130.—
1 vaquillona flaca Chascomús . . . . . . 66.—
10 novillitos buena carne Brandzen . . . . 76.—
14 novillitos c. gorda Brandzen . . . . . 99.—
2 novillitos gordos Brandzen . . . . . . 126.—
7 vaquillonas flacas Brandzen . . . . . . 68.—
2 vaquillonas flacas Brandzen . . . . . . 59.—
12 vaquillonas cruza gorda Brandzen . . . . 87.—
4 vaquillonas cruza gorda Brandzen 96.50
2 novillos cruza gorda Cañuelas 120.50
2 novillitos ídem Cañuelas . . . . 115.—
5 novillos ídem Cañuelas . . . . 119.—
1 vaca especial San Vicente . . . . 153.—
5 vaquillonas cruza gorda San Vicente . . . 85.—
1 vaquillona flaca San Vicente . . . . . . 45.—
2 vaquillonas flacas San Vicente . . . . . 60.—
2 vaquillonas buena carne San Vicente . . . 70.—
5 novillitos buena carne San Vicente . . . 70.—
3 novillitos m. especiales San Vicente . . . 151.—
5vacas cruza gorda San Vicente . . . . . . 101.—

Lanusse Pedro y Antonio—

3 novillitos flacos Santa Fe . . . . 55.—
2 vaquillonas flacas Santa Fe 58.50
13 terneros regulares Santa Fe . . . . . . 40.—
10 terneros regulares Santa Fe . . . . . . 48.—
18 terneros regulares Santa Fe 37.50
1 vaquillona flaca Entre Ríos 62.50
2 vacas cruza gorda E. Ríos 103.50
4 novillos c. gorda Entre Ríos . . . . . . 144.—
20 novillos buena carne Entre Ríos . . . . 99.—

Gillón y Cía. Rodolfo—

21 novillos g. y c. gorda Salto . . . . . . 165.—

Mihura Hnos.—

20 novillos c. gorda E. Ríos . . . . 110.—
20 novillos cruza gorda Entre Ríos . . . . 120.—
10 novillos cruza gorda ídem . . . . 121.—
41 novillos g. y c. gorda Entre Ríos . . . 157.—
55 novillos gordos y cruza gorda E. Ríos . . 158.—
27 novillos c. gorda E. Ríos . . . . 13[illegible]
4 vacas buena carne Entre Ríos . . . . . . 70.—
3 terneros regulares Entre Ríos . . . . . 49.—
4 vaquillonas buena carne Entre Ríos . . . 78.—
11 novillos c. gorda Entre Ríos . . . . . 118.—
3novillitos buena carne E. Ríos . . . . . 77.—
2terneros regulares Entre Ríos . . . . . . 28.—
8 vaquillonas cruza gorda ídem . . . . . . 82.—
17 vacas cruza gorda Entre Ríos . . . . . 102.—
14 vacas cruza gorda Entre Ríos . . . . . 102.—
15vacas cruza gorda Entre Ríos . . . . . . 90.—
2 terneros buenos Entre Ríos . . . . 60.—
1 ternero regular Entre Ríos . . . . 45.—
3 vaquillonas cruza gorda Entre Ríos . . . 90.—
16 novillos cruza gorda Entre Ríos . . . . 120.—
9 vacas cruza gorda Entre Ríos . . . . . . 103.—
9 vacas cruza gorda Entre Ríos . . . . . . 103.—

Maraspin y Cía. Andrés—

10 novillos m. especiales Pehuajó . . . . . 240.—
11 vacas g. y c. gorda Pehuajó . . . . . . 155.—
18 vacas especiales Pehuajó . . . . 150.—
10 vacas gordas Pehuajó . . . . 132.—
18 vacas gordas Pehuajó . . . . 130.—
5 vacas gordas y cruza girda Pehuajó . . . 115.—
7 vaquillonas cruza gorda Pehuajó . . . . 86.—
36 vaquillonas buena carne Pehuajó . . . . 74.—
29 terneris regulares Pehuajó . . . . . . 45.—
9 terneros regulares Pehuajó . . . . 26.—
10 terneros regulares Pehuajó . . . . . . 20.—

Mathieu y Cía.—

10 vacas especiales Lncoln . . . . 150.—
7 bueyes girdos Lincoln . . . . 180.—
13 novillos buena carne Pringles . . . . . 105.—
10 novillos c gorda Pringles . . . . 110.—
6 vacas g. y c. gorda Pringles . . . . . . 125.—

Oján y Cía. Fco.—

6 novillo m. gordos Salto . . . . 210.—
2 vacas c. gorda Salto . . . . 105.—
9 vaquillonas g. y c. gorda Salto . . . . 105.—
1 vaquillona flaca Salto . . . . 68.—

Peña y Cía. Julio L.—

2 novillito m. esp. Tandil . . . . 155.—
1 novillo cruza gorda Tandil . . . . 135.—
9 vaquillonas gordas Tandil . . . . 122.—
12 vaquillonas c. gorda Tandil . . . . . . 95.—

Petersen y Gutiérrez—

10 10 novillitos c. gorda Magdalena . . . . 94.—
11 novillitos c. gorda Magdalena . . . . . 92.—
1 novillito buena carne Magdalena . . . . . 80.—
7 vacas buena carne Magdalena . . . . . . 75.—
4 terneros regulares Magdalena . . . . . . 38.—

Patrón Costas y Peró—

10 novillos c. gorda Córdoba . . . . 125.—
4 novillos g. y c. gorda Córdoba . . . . . 157.—

Salaberry y Bercetche—

1 vaquillona c. gorda Córdoba . . . . 93.—
3 vacas flacas Córdoba 68.50
4 vacas g. y c. gorda Córdoba 118.50
5 vacas cruza gorda Córdoba . . . . 91.—
1 toruno cruza gorda Córdoba . . . . 131.—
5 vacas g. y c. gorda Córdoba . . . . . . 129.—
3 bueyes cruza gorda Córdoba . . . . 121.—
1 toruno buena carne Córdoba 93.50
2 toruños cruza gorda Córdoba . . . . . . 129.—
11 novillos cruza gorda Córdoba . . . . . . 126.—
3 novillos cruza gorda Córdoba . . . . . . 117.—
16 novillitos g. y c. gorda Córdoba 101.50
11 vacas gordas y c. gorda Cañuelas 125.50
11 vacas gordas y c. gorda Cañuels . . . . 119.—
1 novillo cruza gorda Pringles . . . . . . 139.—
7 novillitos g. y c. gorda Pringles . . . . 101.—
3 novillitos g. y c. gorda Pringles . . . . 103.—
7 novillos crua gorda Prngles . . . . 130.—
6 novillos cruza gorda Pringles 116.50
1. novillos g. y c. gorda Pringles . . . . 177.—
2novillitos c. gorda E. Ríos . . . . 96.—
18 novillos cruza gorda E. Ríos . . . . . . 127.—
40 novillos m. gordos Brandzen . . . . . . 200.—
13 vacas c. gorda Luján . . . . 85.—
14 terneros regulares Luján . . . . 30.—
15 terneros regulares Luján 28.50
15 terneros regulares Luján 24.50
5 novillitos cruza gorda Luján . . . . . . 92.—
10 vacas cruza gorda Luján . . . . 100.—
18 novillos gordos Suipacha . . . . 196.—
11 vacas m. gordas Alvear 141.50
9 vacas g. y c. gorda Maipú . . . . 210.—
7 vacas gordas Maipú . . . . 131.—
8 vacas g. y c. gorda Maipú . . . . 122.—

Santamarina e hijo—

17 novillos especiales Pehuajó . . . . . . 215.—
1 vaca especial Tandil . . . . 153.—
5 vacas cruza gorda Tandil . . . . 87.—
6 vacas flacas Tandil . . . . 48.—
7 terneros regulares íd. . . . . 26.—

Trelles José María—

80 novillos mestizos Caseros . . . . 205.—

Thompson y Cía. Enrique A.—

44 novillos g. y c. gorda Pueyrredón . . . . 175.—

Unzué Alzaga y Cía.—

92 novillos gordos Rojas . . . . 220.—
153 novillos g. y c. gorda Rauch . . . . . 178.—
50 novillos buena carne Bolívar . . . . . . 98.—
43 vacas g. y c. gorda 25 de Mayo . . . . . 130.—
5 vacas cruza gorda 25 de Mayo . . . . . . 90.—
2 vacas g. y c. gorda Mercedes . . . . . . 130.—
14 toruños g. y c. gorda Mercedes . . . . . 140.—
3 toruños buena carne Mercedes . . . . . . 95.—
4 vacas buena carne Mercedes . . . . 80.—
9 vaquillonas g. y c. gorda Mercedes . . . 110.—
9 vaquillonas flacas Mercedes . . . . . . 55.—

VENTAS DE CERDOS

Bargo, Lascurain y Etchegaray—

44 cerdos flacos, Córdoba, el kilo 0.28
10 íd. especiales Rauch íd. 0.27

De Lellis y [illegible] Hnos.—

15 cerdos buenos, Bolívar, el kilo 0.25 1/2
34 íd. buenos, Bolívar 0.31

Luro Hnos.—

61 cerdos buenos Caseros el kilo 0.35

Lanusse Pedro y Antonio—

20 cerdos buenos, 25 de Mayo, el kilo . . . 0.35

Salaberry y Bercetche—

20 cerdos buenos Olavarría el kilo 0.32
40 ídem ídem Lobos 0.34
20 cerdos especiales Villegas . . . . 0.3.

Peña y Cía. Julio L.—

11 cerdos especiales Magdalena el kilo . . . 0.37

MERCADO DE GANADOS

Necesidad de establecerlo

La necesidad de establecer un mercado general de haciendas es indiscutible. Hace falta un punto de concentración y de defensa. Lo que queda por determinar es la ubicación de ese mercado. Y lo que a ese respecto falta averiguar o saber es quién o quiénes serían los llamados a pronunciarse sobre el particular.

¿Sería el gobierno nacional, el de alguna provincia, la municipalidad de la capital federal o la de algún estado provincial?

Las pretensiones que informa el interés parcial, pueden ser muchas. Pero sobre esas pretensiones debe primar la conveniencia del país, la defensa y la mayor prosperidad de la ganadería.

Convendrá, pues, consultar los intereses del vendedor sin lesionar los del comprador, es decir, procurar facilidades a la oferta y también a la demanda.

Debe procurarse que el acceso de las haciendas al mercado no sea oneroso para el criador y que la comisión de venta y gastos de las operaciones sean equitativos, que el retiro de los ganados sea fácil, rápido y sin mayor costo para el comprador. Esto es fundamental.

De estudiar y resolver todo eso, se ha ocupado la gerencia del mercado de lanares en Tablada.

El mercado de haciendas de Montevideo está mejor gobernado que el nuestro. Allí se limita la oferta a la necesidad de la demanda, lo que mantiene los precios, y se vende al peso, en pie, lo que rinde para el ganadero el máximum del valor de los animales.

Los gastos de la operación representan tan sólo una tercera parte comparados a los que se producen en nuestra plaza. Esto quiere decir que aquí caben las reformas reclamadas.

El desgobierno de nuestro mercado produce efectos desastrosos.

Cuando la entrada de haciendas es reducida, el comprador alza los precios de su oferta, y por lo contrario los baja cuando la entrada es grande, aprovechándose siempre de esta circunstancia. Eso sin que los precios de la demanda exterior hayan sufrido alteración alguna que pudiera reflejar en el estado de la plaza.

Tales maniobras, que se califican de desastrosas para el hacendado, producen un resultado que puede deducirse a juzgar por lo siguiente:

Entrada reducida, 3.000 cabezas: alza en los precios $ 2 m n, ganancia para el vendedor $ 6.000.

Entrada crecida, 12.000 animales: baja en los precios $ 2 m n, con pérdida para el hacendado de $ 24.000.

¿Obedece semejante juego de especulación a la llamada ley de la oferta y la demanda? Es para ponerlo en duda.

¿Se ha de seguir como hasta aquí, procurando inmerecidas ganancias parciales, en perjuicio de la producción nacional?

La contestación debe ser francamente negativa.

Corresponde, en consecuencia, abordar el problema de un mercado general de haciendas y resolverlo cuanto antes.

Al efecto ya se han hecho estudios prolijos e interesantes, tanto particulares como oficiales.

La solución se hace fácil. Bastará prescindir de especuladores en tierras, de capitalistas desconsiderados y de entidades públicas que sólo hacen mérito de la producción fiscal.

MERCADO DE LANARES (Tablada)

Abrió el mercado en la mañana de hoy algo mas encalmado que ayer, no obstante, las transacciones se realizan dentro de un márgen favorable, dado la buena demanda que se mantiene en plaza.

Para corderos especiales, tipo frigorífico el mercado cierra muy sostenido.

La entrada del día fué de 10.497 animales, habiéndose vendido durante la mañana 10.275 cabezas, repartidas en esta forma:

La Plata Cold Storage 1069, Las Palmas 675, Compañía Sansinena 1951, La Blanca 1869, Argentino Central 478, Armour 2023, y 2210 para los matarifes locales.

Los precios extremos de la mañana fueron los siguientes:

Capones para frigorífico, desde	$ 11.— a 17.30
Id. para matadero	" 17.60 a 18.80
Ovejas para matadero	" 11.— a 17.60
Borregos para matadero	" 7.— a 8.—
Borregos para frigorífico	" 10.— a 13.—
Corderos para frigorífico	" 8.60 a 10.60
Corderos para matadero	" 4.70 a 8.—
Id. pelados para matadero	" — a 5.50
Id. pelados para frigorífico	" — a 10.20

VENTAS DE HOY

Bargo, Lascurain y Etchegaray—

137 corderos pelados, Matadero Rauch 5.50
59 corderos pelados Matadero Rauch 5.50

Anasagasti Juan—

300 capones Frigorífico Stegman 16.10

Accame y Bellini—	
35 capones Frigorífico A. Corti	12.50
16 ovejas Matadero A. Corti	11.—
69 corderos Matadero A. Corti	8.—
48 corderos Matadero C Vidal	8.—
74 ovejas Matadero C. Vidal	12.—
Ardohain Miguel—	
69 ovejas Matadero Cabildo	13.—
69 ovejas Matadero Cabildo	12.20
52 corderos Frigorífico Cabildo	12.50
110 corderos Frigorífico Cabildo	10.50
Curuchet y Cía. Juan—	
159 ovejas Matadero A. Dulce	11.80
De los Santos y Cía. José C.—	
92 capones Frigorífico Urquiloa	17.20
Chapar y Cía. Juan—	
281 capones Frigorífico Uriburo	16.—
De Lelles y Fages Hnos.—	
40 corderos Frigorífico Ibarra	11.40
50 corderos Frigorífico Ibarra	9.—
Arzeno Hnos. Fto. B.—	
60 borregos Frigorífico S. Luisa	10.70
53 capones Frigorífico Santa Lucía	15.80
10 ovejas Matadero Santa Lucía	13.—
Devoto y Cía. Tomás—	
497 capones Frigorífico Armas	17.60
80 capones Frigorífico Armas	17.—
245 capones Frigorífico Puan	16.20
77 borregos Matadero Armas	7.50
Etcheverry y Cía. José—	
189 capones Frigorífico 16 de Julio	17.70
Goñi e hijos Ignacio—	
239 capones Frigorífico De la Canal	16.60
71 ovejas Matadero De la Canal	14.50
40 corderos Matadero De la Canal	7.—
Iraizo Martín—	
21 capones Matadero M. del Plata	18.20
64 ovejas Matadero Mar del Plata	17.60
Lanús Florencio y Ado.—	
150 capones Frigorífico De la Canal	16.—
60 corderos Matadero De la Canal	8.—
Lynch y Cía. Leandro—	
193 capones Frigorífico Solanet	15.50
Lanusse Pedro y Antonio—	
53 capones Frigorífico Durañona	17.—
92 ovejas Matadero Durañona	13.70
63 corderos Frigorífico Durañona	9.40
20 corderos Matadero Durañona	7.70
Lizarralde Hnos.—	
190 capones Frigorífico C. Vidal	15.80
Lalor Juan—	
200 capones Frigorífico Chelforó	11.—
216 capones Frigorífico Rauch	15.30
250 capones Frigorífico Vedia	17.—
116 capones Frigorífico Ranchos	12.—
50 ovejas Matadero Ranchos	15.—
85 ovejas Matadero Ranchos	15.—
108 borregos Frigorífico Ranchos	10.—
75 capones Frigorífico Chivilcoy	15.—
139 capones Frigorífico Domínguez	13.20
110 ovejas Matadero R. Biay	14.—
114 borregos Frigorífico R. Biay	10.80
25 corderos Matadero ídem	7.—
45 capones Matadero M. del Plata	18.80
66 borregos Frigorífico M. del Plata	10.80
100 capones Frigorífico Blandengues	13.10
Bayona y Ferrazzini—	
39 corderos Matadero Pirán	3.60
45 corderos Matadero ídem	8.—
242 corderos Matadero ídem	6.10
Matheu y Cía.—	
90 capones Frigorífico Stegman	16.50
Paz Adolfo F.—	
57 capones Frigorífico C Vidal	14.50
49 borregos Matadero C. Vidal	7.—
Mihura Hnos.—	
134 capones Frigorífico E. Ríos	14.30
Maraspin Andrés—	
43 ovejas Matadero Asturias	16.90
20 corderos Frigorífico Asturias	3.60
49 corderos Frigorífico Asturias	12.50
Martínez de Hoz Sno.—	
75 capones Frigorífico Macedo	15.60
22 corderos Frigorífico ídem	10.50
Nogueras y Avalos—	
196 borregos Frigorífico Castellanos	13.20
Rubín Cesario y Zubiaurre—	
73 capones Frigorífico C. Vidal	16.—
12 capones Frigorífico C. Vidal	11.—
12 ovejas Matadero C. Vidal	11.50
Salaberry y Bercetche—	
30 capones Matadero Durañona	18.—
35 capones Matadero Durañona	17.—
73 ovejas Matadero Bonifacio	17.30
71 ovejas Matadero Bonifacio	13.—
156 borregos Frigorífico Bonifacio	13.—
35 capones Frigorífico Urquiola	17.—
99 capones Frigorífico Urdaquiola	16.50
37 ovejas Matadero Urdaquiola	14.40
477 capones Frigorífico Armas	15.—
236 capones Frigorífico Armas	15.80
13 ovejas Matadero Armas	14.—
35 capones Frigorífico Armas	17.50
277 capones Frigorífico Armas	16.10
Ojan y Cía. Fco.—	
135 corderos Frigorífico Tandil	10.40
41 corderos Frigorífico Rauch	12.—
54 corderos Frigorífico Rauch	8.30
31 corderos Matadero Rauch	3.50
130 corderos Matadero Rauch	3.50
Patrón Costas y Peró—	
122 capones Frigorífico Roocha	15.70
344 corderos pelados Fco. Stegman	10.20
58 corderos pelados Matadero Rocha	8.50
25 corderos Matadero Stegman	7.60
40 coorderos Frigorífico Rocha	10.20
10 corderos Matadero Stegman	7.30
22 corderos Matadero Stegman	4.70
Serantes Caime y Cía.—	
185 capones Frigorífico Colina	15.80
20 capones Frigorífico Colina	17.—
10 borregos Frigorífico Colina	10.—
46 borregos Matadero Colina	8.—
12 corderos Matadero Colina	4.20

ASAMBLEAS

La Ciudad de Quequén (S. A.)

Se ha citado a los señores accionistas para la asamblea general ordinaria que tendrá lugar mañana a las 4 p. m. en Reconquista 268.

VALOR DE LOS GANADOS

Casares Hnos. y Dielh

Realizaron ayer en su local de ventas, Sarmiento 357, la venta en remate de carneros y borregos Lincoln y Rommey Marsh, obteniendo el siguiente resultado:

Borregos Lincoln, puros de pedigree, a $ 350, 270, 250, 230, 170 y 150.

Carneros Lincoln de 2 dientes, criados a medio galpón, a $ 150, 145, 140, 135, 125, 120 y 115.

Carneros Lincoln, de 4 dientes, criados a campo, a $ 120, 115, 90, 65, 60 y 40.

Carneros Rommey Marsh, a campo, a $ 50 y 35.

Compradores: Rafael Herrera Vegas, Julio Pueyrredón, Robert G. Best, C. Unzué de Casares, Muchico y Olisaregui, Antonio Torrontegui, Roberto Arruabarrena, José María Blanco, Irigoyen y Lascalle, Carlos Barbieri.

Particularmente realizaron la venta de un lote de toros procedente del establecimiento Huetel, de la señora Concepción Unzué de Casares: 21 toros Durham puros por cruza, a campo, en $ 500 cada uno; comprador Crédito Territorial de Santa Fe.

6 toros Durham puros por cruza, a campo, a $ 500 cada uno; comprador, Casimiro I. Polledo.

Del establecimiento El Chajá, de los señores A. y E. Aguirre, 5 toros Durham, puros por cruza, a campo, en $ 450 cada uno; compradores, Hugo Cullen y Enrique Zuberbühler.

Importan estas ventas, $ 33.550 m|n.

REMATES DE ESTA NOCHE Y MAÑANA

Artículos generales — Judiciales

Mercaderías y útiles de corralón de maderas. Mañana a la 1.15 p. m. — Carlos E. Simoes.

—Maquinarias para trabajar en hierro. Mañana a las 3 p. m. — Naón y Bustillo.

Particulares

Existencias de lechería y café-bar. Mañana a las 2 p. m.—Francisco Palma.

—Mercaderías de rezagos. Mañana a las 2 p. m. — Aduana de la capital.

—Comestibles, bebidas y artículos rurales. Mañana a la 1 p. m. 400 bultos de yerba mate, a las 2.30 p. m. — Ayerza Cullen y Seoane.

—Existencias en tejidos, broderies, tiras bordadas, etc. Mañana a la 1 p. m. — Nicolás Villa.

—Mercaderías varias. Mañana a las 2 p. m. — Horacio Navarro.

—Judicial — Fábrica de calzado y zapatería en general. Mañana. — Armando Talarico.

—Panadería mecánica y pastelería. Mañana a las 2 p. m. — Juan Pascual y Cía.

—Judicial — Mercaderías varias. Mañana a las 2 p. m. — Rocco y Cía.

—Existencias y útiles de un café. Mañana a la 1 p. m. — José Balocchio.

MUEBLES

Vitrinas, consolas, armonium, guardarropas, etc. Mañana a las 2 p. m. — F. P. Bollini y Cía.

—Cuadros de autores clásicos. Hoy a las 8 y 30 p. m. — Guerrico y Williams.

—Dormitorios, roperos, biblioteca, etc. Mañana a las 4 p. m. — Bacigalupi y Rúa.

—Moblaje del doctor H. J. Pecoray. Hoy a las 8.30 p. m. — Williams y Cía.

—Pianos, ventiladores y cajas de fierro, esta noche a las 9. — C. Espejo y Cía.

Banco de la Provincia de Buenos Aires

Campo en Monte. Hipoteca $ 14.000. Base $ 14.000. Mañana a las 2 p. m.

Banco Hipotecario Nacional — Sucursal La Plata

Casa en calle 8, número 1080. Hipoteca originaria $ 8.000. Base $ 12.500. Mañana a las 2 p. m.

HACIENDAS

Feria de lanares en el Azul. Mañana a las 8 a. m. — Casares Hnos. y Diehl.

—15 potros mestizos. Mañana a las 3 p. m. — A. Bullrich y Cía.

—400 vacunos en Zárate. Mañana a la 1 p. m. — Eduardo Jolly.

—410 vacunos y 180 lanares en Intendente Alvear. Mañana a las 2 p. m. — Crohare y Compañía.

—Vacunos, lanares y yeguarizos. Mañana a la 1 p. m. — Diego M. Billourou.

—Caballerías varios tipos. Mañana a las 2 p. m. — Manuel C. Nale.

ADUANA

EXPORTACION DE PRODUCTOS DEL PAIS

Se han exportado en el día de ayer, por el puerto de la capital, los siguientes productos:

Para San Vicente: 1.000 bolsas lino, con 52.000 kilos.

Para Burdeos: 258 bultos fruta fresca, con 7.800 kilos; 17 bultos yerba mate, con 520 kilos; 12.800 bolsas maíz, con 838.594 kilos.

Para Marsella: 5.000 bolsas maíz, con kilos 254.000.

Para Génova: 150 fardos lana, con 59.420 kilos.

Para Barcelona: 5.800 bolsas maíz, con kilos 365.400.

Para Nueva York, 8.850 cueros potros secos, con 55.584 kilos; 9 fardos cueros becerros secos, con 4.025 kilos; 3 fardos cueros potros, con 1.524 kilos; 2.500 cueros vacunos secos, con 35.927 kilos; 25 fardos cueros cabras, con 9.980 kilos; 25 fardos cerda, con 10.437 kilos; 5.00 cueros vacunos salados, con 133.481 kilos; 17 fardos cueros lanares, con 6.370 kilos; 160.000 kilos maderas en rollizos de quebracho.

Para Londres: 4.152 bolsas lino, con kilos 260.548; 7.047 bolsas maíz, con 453.800 kilos; 639.220 kilos de maíz a granel; 2.370 cuartos vacunos congelados, con 220.116 kilos; 5.471 reses carneros congelados, con 166.916 kilos; 300 reses cerdos congelados, con 13.960 kilos; 1300 bolsas y cajones menudencias vacunas congeladas, con 41.025 kilos; 300 bolsas lenguas vacunas congeladas, con 9.219 kilos.

Para Dinamarca: 6000 bolsas afrecho con 300.000 kilos.

Para Suecia: 8 fardos cueros corderos con 4.204 kilos; 200 bolsas casania, con 10.000 kilos; 288 fardos lana, con 128.602 kilos.

Para Río Grande: 8.350 bolsas harina con 299.200 kilos; 3.579 bolsas trigo, con 243.200 kilos; 4 fardos cueros lanares, con 1.485 kilos; 241 fardos lana, con 11.650 kilos; 30 bolsas maíz, con 2.100 kilos.

MOVIMIENTO DEL PUERTO

El movimiento habido en el puerto de la capital en el día de ayer fué este:

Giros otorgados. — Ternero, dique 3, sección 2.a, a descargar; Araguaya, dársena norte, secciones 1.a y 2.a, a descargar; Herminius, dique 2, sección 3.a, a descargar; A. S. de Lamornaix, dique 1, parte este, a descargar; Libertad, dique 3, elevadores, a cargar; Camoens, dársena norte, fondeado, a embarcar; S. of Ireland, dársena sud, parte este, a descargar; Provence, dársena norte, sección 5.a, a embarcar; Malvinas, dique 1, parte este, a cargar; Río Preto, dique 1, desembarcadero, a embarcar; P. de Satrústegui, dársena norte, sección 3.a, a embarcar; A. M. Davenport, dock sur, a embarcar; H. Piper, dock sur, a embarcar; Gascony, dársena sur, parte este, a descargar; Salvatore, dique 3, elevadores, a cargar; C. di Trani, Boca, sección removido, a cargar y descargar; A. Gravina, Mercado Central de frutos, a descargar.

Descargan. — Dársenas y diques, 20 vapores; Riachuelo, 17 vapores.

Cargan. — Dársenas y diques, 14 vapores; Riachuelo, 5 vapores.

MARITIMAS

VAPORES ESPERADOS

Inglés, Starof Ireland, en la Dársena Sud, de Cardif, con carbón.

Id., Harmonides, en el Dique 1, de Rosario, a cargar, entró a las 10 a. m.

Id., Herminius, en el Dique 2, de Nueva York, con carga general, entró a las 10.30 a. m.

Id., Río-Preto, en el Dique 1, de Santos, en lastre.

Griego, Aspossia, en la Dársena Sud, de Cardiff, con carbón.

Vapores a salir

Inglés Eastern Prince, del Dique 3, para Santos, con carga.

Id., Neuquén, del Dique 1, para San Vicente, a órdenes con frutos, salió a las 6 a. m.

Id., Nigland-Corrie, del Dock Sud, para La Plata, a completar, salió a las 5 a. m.

Id., La Rosarina, del Dock Sud, para La Plata, a cargar, salió a las 7 a. m.

Francés, Provénce, de la Dársena Norte, para Marsella, con pasajeros y carga.

Español, Cádiz, de la Dársena Norte, para Barcelona y escalas, con pasajeros, correspondencia y carga.

Id., P. de Satrústegui, de la Dársena Norte, para Bilbao y escalas, con pasajeros, correspondencia y carga.

Italiano, Cavour, de la Dársena Norte, para Génova y escalas, con pasajeros, correspondencia y carga.

Barca noruega, Edderside, de Barracas, para la rada, vacía.

Vapores de los ríos

Llegaron: Ciudad de Montevideo, Río Uruguay y Cabo Santa María, de Montevideo; Bruselas, de Asunción y escalas.

Salen: Golondrina, a las 5 p. m., para Gualeguaychú; Labrador, en lugar del Loma, para Carmelo; Río Uruguay, a las 10.15 y Cabo Santa María, a las 11 p. m., para Montevideo.

Línea de la Costa Sud

Pellegrini, saldrá hoy de la Boca, para San Antonio, con pasajeros y carga.

Rawson, de ésta para Río Gallegos, salió el 8 de Deseado.

Avellaneda, de Río Gallegos, para ésta, llegó ayer a Comodoro Rivadavia.

Pomona, llegó ayer a Patagones, procedente de ésta.

Asturiano, de ésta para Punta Arenas, llegó hoy a Comodoro Rivadavia.

Atlántico, salió ayer de Punta Arenas para ésta, con carga; hoy llegará a Río Gallegos.

Camarones, entró ayer en la Dársena Sud, procedente de Río Gallegos y escalas.

Almirante Graóma, llegó hoy a la Boca de Necochea, con carga.

Presidente Quintana, saldrá hoy de la Dársena Sud para Caleta Oliva y escalas, con pasajeros y carga.

Línea del Brasil

Ternero, entró hoy en el Dique 1, de Paranaguá, con yerba mate.

Dálmata, salió ayer de Paranaguá para ésta, con yerba mate.

Vaquillona, de ésta para Porto Alegre, llegó ayer a Río Grande.

Juanita, saldrá mañana del Dique 3 para Paranaguá, con carga.

Porvenir, es esperado mañana de Paranaguá, con carga.

Emilia Garthe, llegará el 14 de Paranaguá, con carga.

Toro, llegó ayer de Porto Alegre y escalas, con pasajeros y carga.

Vapores en viaje

Francés, Dupleix, de Marsella para ésta, salió el 9 de Lisboa.

Id., Samara, de Burdeos para ésta, salió el 10 de Dakar.

Id., Garrona, salió el 8 de Burdeos para ésta.

Id., Sequana, saldrá el 22 de Burdeos para ésta.

Inglés, Byron, salió el 10 de Río de Janeiro, en viaje de Nueva York para ésta.

Holandés, Tubantia, de Amsterdam, para ésta salió ayer, a las 4 p. m., de Lisboa.

Id., Gelria, de ésta para Amsterdam, llegará hoy a Lisboa.

Español, Reina Victoria Eugenia, de Barcelona, para ésta, salió el 9, a las 10 a. m., de Tenerife.

Inglés, Demerara, de Liverpool para ésta, salió el 7 a las 6 p. m., de Lisboa.

Id., Vestris, salió el 8 de Nueva York, para ésta.

Id., Victoria, de Liverpool, para ésta, salió el 9 de Lisboa, llegará a Montevideo el 27 del corriente.

Holandés, Frisia, de Amsterdam para ésta, salió hoy de Berlín; es esperado en ésta el 16 del corriente.

Movimiento de buques de ultramar, habido en el puerto de la capital, desde las 8 a. m. de ayer hasta las 8 a. m. de hoy

Entradas: Vapor inglés, Araguaya; vapor nacional, Toro; id., belga, Ubier; barca italiana, Papa; id. noruega, Hjostners; fragata noruega, Kasmi.

Salidas: Vapor italiano, Tomaso di Savoia; id. francés, Hudson; id. inglés, Neuquén; id. id., Hihland Carrie; id. id., La Rosarina.

Movimiento en el puerto

Hoy hubo bastante movimiento en el puerto: Entraron cuatro vapores, todos de carga y de bandera inglesa; uno con carga general, uno con carbón y dos a cargar cereales.

Salieron cuatro vapores de pasajeros y dos de carga; los de pasajeros son dos españoles, uno italiano y uno francés, y los de carga son ingleses que fueron a La Plata a completar el cargamento.

VAPORES CORREOS

A salir

Enero 13: vapor inglés Highland Carrie, llevará correspondencia para la Gran Bretaña; franqueo simple hasta las 8 a. m., y con alcance hasta las 5 p. m.

La correspondencia para Alemania, Austria-Hungría Bulgaria, Turquía y Rusia, se despachará el 21 del corriente por el vapor holandés Frisia, sin responsabilidad por la administración del correo, y a riesgo de los remitentes.

A llegar

Día 16: vapor holandés Frisia, traerá correspondencia de Europa hasta el 22 de diciembre.

Día 17: vapor inglés Byron, traera correspondencia de Norte y Centro América, hasta el 25 de diciembre.

Prácticos de turno para los vapores de salida

Del puerto; 10, José Irena; 11, Juan Caccicla; 12, José Admonda; 13, Plácidi Fiamaca; 14, Alejandro Petrivich; 15, Nicilás Damianich; 17 Tomás Cespi; 18, Pascual Culotta; 19 Juan Balestra; 20, Santos Fiamaca.

Algunos de los pasajeros de cámara salidos anoche con el vapor

"Ciudad de Buenos Aires", para Montevideo

Romos Ninos, Renor id., Juan Pierce, Juan Zuveller, menor Dumois, Marcos Venezuela, Delia Rocha, Sra. Degreff, María Rieba, Susana Rocha, Delia Rocha, menor id., María id., Juan Bruchi, sra. id., Hugo Mehr, Vicente Demaci, Teresa id., Dora id., Nélida id., Indalecio Vilaldo, Leopoldo id., Rómulo id., María id., Aída Tello, Derta id., Marta id., Mario id., Horacio Moine, Sra. de id., Luis Merguez, María Barberis, Raúl id., Ernesta Pilotti, Luis id., Pedri Mainord, señora, id., etc.

MANIFIESTOS

Vapor italiano "Atlántico" llegado de Génova, trae para esta plaza la siguiente carga: 17 cajones papel a la orden; 40 cajones papel a la orden; 50 cajones papel a la orden; 250 cajones serpentinas para Luciano Leivas; 30 fardos mercaderías para el mismo; 200 cajones serpentinas para S. Fernández y Cía.; 50 cajones aceite a la orden; 2 bocoyes vino a la orden; 200 barriles aceitunas para A. M. Delfino y Hno.; 24 bultos maquinarias y 17 bultos maderas labradas para id para Fischi y Cía.; 14 cajones (maderas para E. Dell'Acqua y Cía.; 224 bolsas porotos para M. Montepagano; 28 cajones piolín para B. Ressoni y Dominis; 1 cajón mercaderías para P. E. Coster y Cía.; 33 cajones tejidos algodón y otras mercaderías para la Sociedad Italo Americana; 100 cajones agua mineral para Alfredo Yurst; 1 cajón reclame para C. Repetto; 43 cajones hilo algodón para Luis Ricciardi Hermanos; 200 fardos papel estraza a la orden; 3 cajones conservas y vino marsala a la orden; 54 bultos motores Diesel para sociedad anónima Técnica y Comercial; 1.000 cajones ferrequina y 1 cajón reclame para J. Perétti y Cía.; 650 cajones de aceite para L. Raggio y Hno.; 190 fardos papel para el mismo; 1010 cascos cemento a la orden, 74 bultos persianas para Julio Vicini y Cía.; 515 líos velas a la orden; 200 líos velas a la orden; 320 rollos cabo y 15 fardos mercaderías para J. y J. Drysdale y Cía.; 55 cajones mármol a la orden; 75 cajones tierra colorada y 10 cajones mercaderías para Ricardo Gobbi; 5 cajones artículos para escritorios para J. M. Botussone; 5 cajones maquinarias para el Ferrocarril Central de Córdoba; 6 cajones mercaderías a la orden; 6 cajones hilo algodón a la orden; 154 cajones tejidos de algodón para E. E. Derlly; 2 cajones mercaderías para el mismo; 2020 cajones agua mineral para José Ferio.

AVISOS VARIOS

CASA VACCARO

La Casa de Cambio más acreditada de la República

LOTERÍA NACIONAL

Comisiones en General

AVENIDA DE MAYO 646

BUENOS AIRES

EMPRESA DE PINTURAS DE JUAN J. GUERRA

Para la ciudad o campaña. — Presupuestos gratis. — San Salvador 3869.

Dirección Patentes de Invención y Marcas de Fábrica, de Comercio y de Agricultura

Marcas solicitadas el 11 de enero de 1916

51.148 DANIA

MARCA REGISTRADA

51.151 PRIMERAS FLORES

51.152 LA NORMANDA GITANA 51.154

51.153 EL DELEITE

51.156 LUGOLINA.

A LUGOLINA está adoptada no Brazil pela Directoria de Hygiene e na Europa adoptada e apoiada com grande successo pelo importante estabelecimento chimico-pharmaceutico de CARLO ERBA, de Milão.

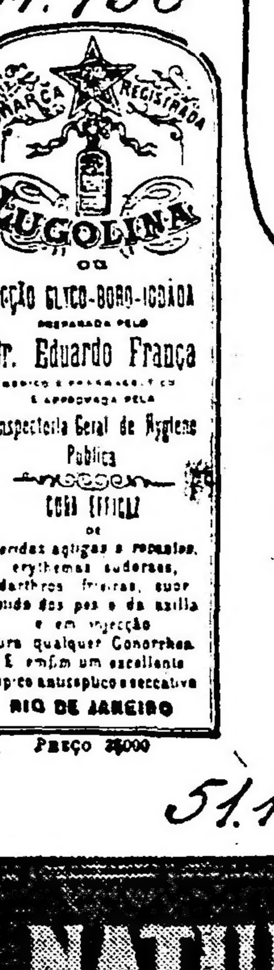

51.157

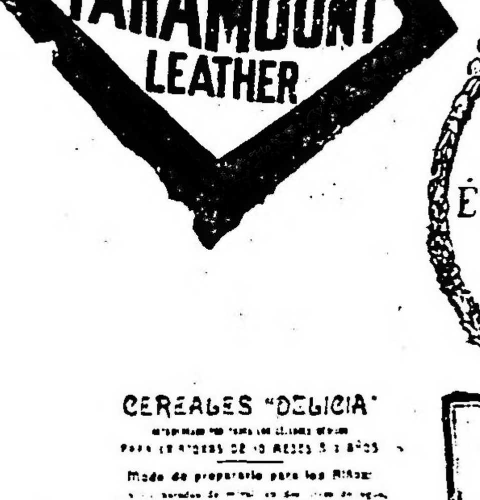

51.159 ONCATIVO

51.158

51.161

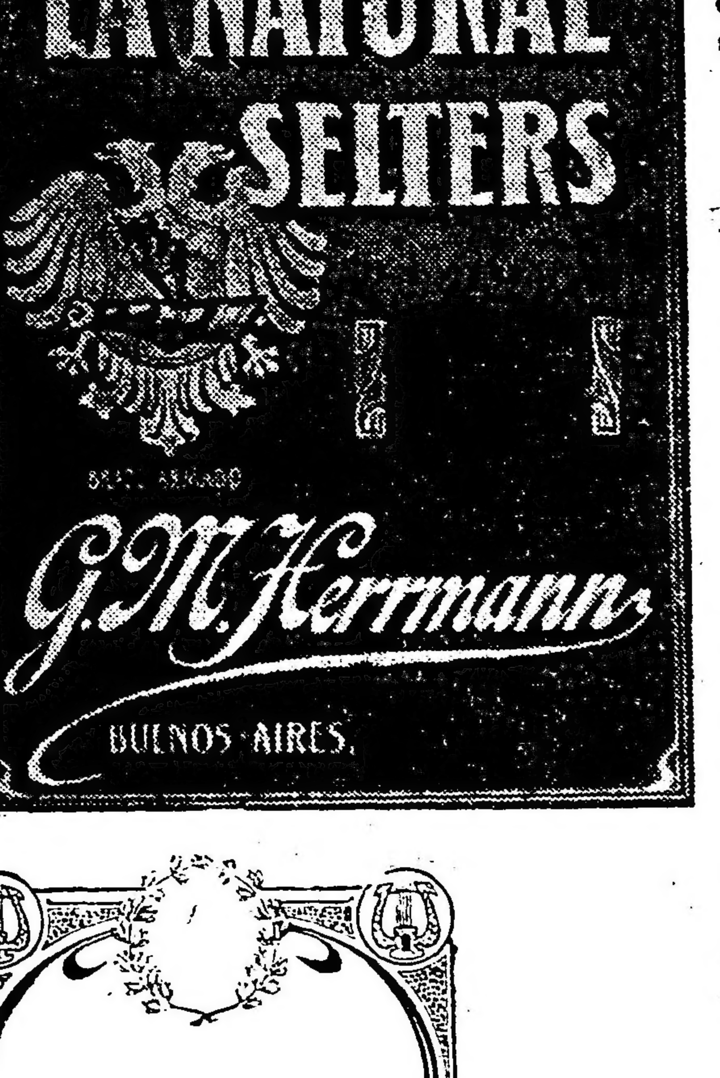

NO DEJEN DE PROBAR
EL CAFE MALTA SEELIG
ANTINERVIOSO

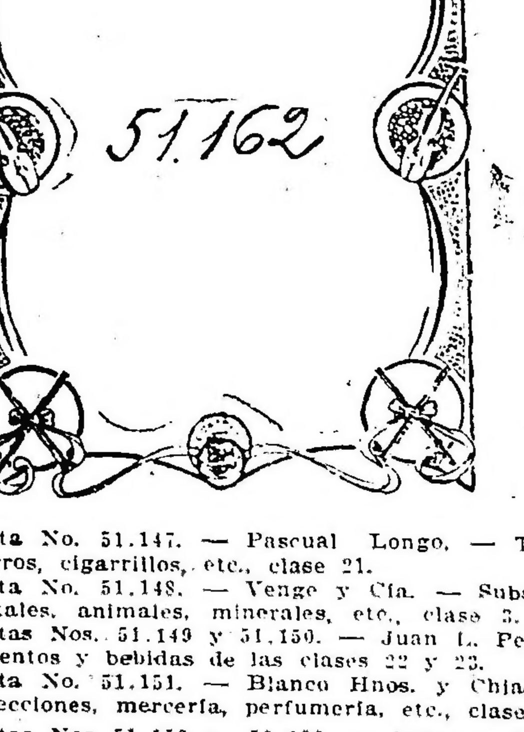

51.163 BERNOT

51.164 RACK-A-ROCK

Acta No. 51.147. — Pascual Longo. — Tabacos, cigarros, cigarrillos, etc., clase 21.

Acta No. 51.148. — Venge y Cía. — Substancias vegetales, animales, minerales, etc., clase 3.

Actas Nos. 51.149 y 51.150. — Juan L. Petroni. — Alimentos y bebidas de las clases 22 y 23.

Acta No. 51.151. — Blanco Hnos. y Chiappe. — Confecciones, mercería, perfumería, etc., clase 16.

Actas Nos 51.152 y 51.153. — Blanco Hnos. y Chiappe — Medicinales, farmacéuticos, etc., clase 2.

Actas Nos. 51.154 y 51.159. — Azevedo y Cía. — Yerba mate, clase 22.

Actas Nos. 51.155 y 51.156. — Eduardo Ferreira Franca. — Medicinales, farmacéuticos, etc., clase 2.

Acta No. 51.157. — Alfonso J. Giacosa. — Cueros, clase 19.

Acta No. 51.158. — Mendel y Cía. — Perfumería, clase 16.

Acta No. 51.160. — Guillermo F. Achenbach. — Cereales preparados, clase 22.

Acta No. 51.161. — G. M. Herrmann — Aguas minerales, clase 23.

Acta No. 51.162. — Félix Paolantonio. — Impresiones musicales, clase 7.

Acta No. 51.163. — Rodolfo Agosto Machado. — Substancias vegetales, animales, minerales, etc., clase 3.

Acta No. 51.164. — C. Eckhardt. — Explosivos, clase 11.

OBLIGADO y Cía.

AGENTES DE PATENTES Y MARCAS — B. MITRE 343

Adolfo Bullrich y Cía.

Sucursales y remates-ferias de haciendas periódicos en Bahía Blanca, Azul, Chascomús, 30 de Agosto, Necochea, Coronel Suárez, Utracán, Quequén y De Bary

6.500 VACAS Y NOVILLOS EN QUEQUEN—

Haciendas de alta mestización Durham, incluso los planteles puros por mestización, vacas lecheras especiales, vacas y vaquillonas muy aparentes para cría, 3.200 novillos de 2 y 2 1|2 años, también de muy buena clase y estado y 80 toros de pedigree y puros por cruza, en el establecimiento San Pascual, distante cinco leguas de la estación Quequén, ferrocarril Sur.

El miércoles 19 de enero, a las 12 m., en el mismo establecimiento con las haciendas a la vista y clasificadas en lotes apropiados. — Adolfo Bullrich y Cía. 138 v. En. 18.

9700 NOVILLOS Y VACAS EN ANDANT—

Haciendas de muy buena mestización Durham y en muy buen estado, incluso 5500 novillos de 1 1|2 a 3 años, casi en su totalidad mochos y el resto vacas y vaquillonas con y sin cría y servidas, de los cuales 6000 cabezas sola marca del vendedor, en el establecimiento "San Jorge", partido de Caseros, sobre las estaciones Andant del F. C. Midland, Luro del Rosario a Pto. Belgrano y La Larga, del F. C. del Sur, por orden y cuenta del señor Adolfo G. Luro.

El viernes 21 de enero, a las 12 m., en el mismo establecimiento, con las haciendas a la vista y debidamente clasificadas en lotes.

Oportunamnte detalles completos.

Comisión a cargo de los compradores. — Adolfo Bullrich y Cía.

7000 NOVILLOS EN CHASCOMUS—

Remate especial de novillos al que concurrirán lotes de los más afamados establecimientos de la zona.

El martes 18 de enero, a las 12 m., en nuestras instalaciones, con las haciendas a la vita y debidamente clasificadas en lotes.

Pedidos de local y otros informes en nuestra casa, Florida 269 y 273, Buenos Aires, o a nuestro representante en Chascomús, señor Guillermo Mc Innes.

Oportunamente detalles completos. — Adolfo Bullrich y Cía.— 137 v. E. 17.

9.700 VACUNOS DURHAM, EN TRENQUE LAUQUEN—

Haciendas de alta mestización y en muy buen estado, incluso 2000 novillos de 2 años mochos, y el resto vacas servidas y vaquillonas, en su mayor parte origen de La Fortuna y La Colina, en el establecimiento "San Ricardo", distante dos leguas de Trenque Lauquen, F. C. O., por orden y cuenta del señor Enrique Santamarina, por tener que desocupar el campo. De otra procedencia 1.700 novillos y vaquillonas de alta mestización descornados de 1 a 1 1|2 año, sola marca de "La Italia" de Crotto.

El domingo 16 de enero a las 12 m. en el mismo establecimiento, con las haciendas a la vista y debidamente clasificadas en lotes.

Oportunamente detalles completos.

Comisión a cargo de los compradores. — Adolfo Bullrich y Cía.

9.700 novillos y vacas

de alta mestización y buen estado

EN TRENQUE LAUQUEN, F. C. O.

Liquidación total de las haciendas del establecimiento "SAN RICARDO", distante dos leguas de Trenque Lauquen, por orden y cuenta de D. Enrique Santamarina.

Son 8.000 cabezas de alta mestización y muy buen estado, incluso novillos, vacas y vaquillonas, a las que se agregan 1.700 cabezas—850 novillos y 850 vaquillonas—también de alta mestización, de 1 y 1 1|2 año, mochos, sola marca de "LA ITALIA", de D. Enrique C. Crotto.

EL DOMINGO 16 DEL CORRIENTE, a las 12 m.

En el mismo establecimiento. Véase aviso con detalles completos.

ADOLFO BULLRICH Y Cía.

CASARES Hnos. & DIEHL

EN LA CABAÑA SANTA CLARA, DEL DOCTOR Tomás E. de Anchorena. Los planteles vacunos, lanares y yeguarizos del establecimiento Santa Clara, del doctor Tomás E. de Anchorena en Salvador María, F. C. Sud partido de Lobos.

El primer remate comprende:

VACUNO

30 vacas Durham de pedigree con
30 crías.
30 vacas Durham de pedigree, servidas.
20 vaquillonas Durham de pedigree de 2 años.
20 vaquillonas Durham de pedigree de 1 año.
100 vacas Durham puras por cruza con
100 crías.
50 vacas Durham puras por cruza, servidas.
25 vaquillonas Durham puras por cruza de 2 años.
25 vaquillonas Durham, puras por cruza, de un año.

LANAR

500 ovejas Lincoln puras.

YEGUARIZO

10 yeguas Hackney con 10 crías.
10 yeguas Yorkshire con 10 crías.
10 yeguas percherón con 10 crías.
10 yeguas S. P. de C. con 10 crías.
10 yeguas Hackney Poney, con 10 crías.
10 potrancas Hackney.
10 potrancas Yorkshire.
10 potrancas Percherón.
10 potrancas Hackney Poney.

La hacienda vacuna y yeguariza es toda menor de ocho años y la lanar de cuatro. La venta se realizará

El sábado 29 de enero, a las 12 m., en el mismo establecimiento Salvador María, F. C. Sud partido de Lobos, con los reproductores a la vista. Comisión, 6 o|o, a cargo de los compradores. Catálogos y otros datos, en nuestros escritorios, Sarmiento 357.

DELFOR DEL VALLE

Cangallo 932-36

AVENIDA ALVEAR 1530, ENTRE PARERA y Montevideo. En el barrio aristocrático de los palacios. Una verdadera joya. 12.86 varas de frente por 45.78 varas de fondo, o sean 588.73 varas cuadradas. Como para levantar una mansión lujosa. El terreno es ideal por sus dimensiones y ubicación. El único en venta. Base definitiva, 170 pesos la vara cuadrada.

El **SABADO 29 DE ENERO,** a las 4 p. m., en el salón de ventas, Cangallo 932-36. Seña, 8 o|o. Comisión, 2 o|o. — D. del Valle.

158-v. 29 E.

M. Villar Sáenz Peña y Vidal

JUDICIAL: EN FLORES. — Propiedad Esperanza 650, entre las de Morón y Tranway, próximo a la Avenida Rivadavia. Orden del señor juez de lo Civil, doctor Pedro V. Meléndez. Juicio Nolla Julio contra Luis Giglioni por cobro de un crédito hipotecario, cuyos autos tramitan por la secretaría a cargo del doctor Alberto C. Oderigo. Mide: 8 metros 66 centímetros de frente al N. E. por 43 metros 47 centímetros de fondo, en el costado N. O. y 43 metros 50 centímetros en el S. E., igual a 376 metros 58 centímetros cuadrados. Edificio: Jardín al frente, 3 dormitorios, comedor que cuadra al patio, cuarto de baño, una pieza de altos para servicio, cocina y w. c., lavadero cubierto, una balaustrada de material que divide el patio a un espacioso fondo, carpintería de cedro y pino, celosías, cielorraso de yeso, techos de cinc, patios de mosaicos, cañerías de gas y aguas corrientes, construcción en cal, etc. Base de venta con el 25 o|o de retaza o sea $ 6.300 moneda nacional.

El domingo 30 de enero, a las 5 p. m., en la misma propiedad. La escritura de trasmisión de dominio será otorgada por el escribano señor Pedro P. Lalanne. El comprador abonará el 8 o|o a cuenta de precio y el 2 o|o de comisión. Mayores informes a la secretaría indicada o a nuestra casa, Victoria 599 esquina Perú. — M. Villar Sáenz Peña y Vidal. — **José F. Oderigo, secretario.**

162-v.-29-e.

Arturo J. Romero

JUDICIAL — MONTEVIDEO 983—EDIFICIO antiguo, en terreno de 7 metros 50 centímetros de frente, por 13 mts. 85 cts. de fondo o lo más o menos que resulte dentro de sus muros (8.66 varas 216 varas) Base de venta, $ 15.000 m|n. **El domingo 30 de Enero** a las 5 p. m. en la misma propiedad, como perteneciente a la sucesión de doña Rosa Bonini de Solari, por orden del señor juez de 1.a instancia doctor Gerónimo Balarino, secretaría del doctor Modestino C. Pizarro. Los títulos están agregados al expediente de la testamentaría. Se hace saber que por orden del señor juez, el escribano Arturo M. Sanabria es el designado para extender la respectiva escritura. Seña 8 o|o. Comisión 2 o|o. Informes en la secretaría indicada, 6.o piso, Tribunales, o en el escritorio del martillero, Perú 175. — Buenos Aires, diciembre 29 de 1915. — M. C. Pizarro, secretario. 163 v. Enero 28.

ARTURO J. ROMERO — JUDICIAL — CANgallo 3961. — Edificio en terreno de 8 m. 876 milímetros de frente al sud, por 70 m. 146 milímetros de fondo en el costado este y 70 metros 87 cent. en el del oeste, teniendo en su contrafrente 15 m. 155 milímetros. Base de venta, $ 25.000 m|n. **El domingo 30 de Enero de 1916** a las 5 1|2 de la tarde, sobre la misma propiedad y como perteneciente a la sucesión de doña Rosa Bonini de Solari; por orden del señor juez de 1a. instancia doctor Gerónimo Balarino, secretaría del doctor Modestino C. Pizarro. Los títulos están agregados al expediente de la testamentaría. Se hace saber que por orden del señor juez, el escribano señor Arturo M. Sanabria es el designado para extender la respectiva escritura de venta. Seña 8 o|o. Comisión 2 o|o. Informes en la secretaría indicada, 6.o piso, Tribunales, o en el escritorio del martillero, Perú 175. — Buenos Aires, diciembre 29 de 1915. — M. C. Pizarro, secretario.

164 v. Enero 28

BANCOS

BANCO DE ITALIA Y RIO DE LA PLATA. — Casa central, Bmé. Mitre 434 al 448. — Sucursales: En la Capital: N.o 1, calle Corrientes esquina Pueyrredón; N.o 2, Avenida Montes de Oca número 2099; N.o 3, Paseo de Julio número 1258; N.o 4, Calle Moreno número 2300; N.o 5, Calle Rivadavia número 8499. En el interior: Rosario de Santa Fe, La Plata, Bahía Blanca, Paraná, Concordia, Gualeguaychú, Gualeguay, Uruguay, Victoria, La Paz, (E. R.) Resistencia (Chaco).

Agencias: Puerto Ing. White (B. Blanca), Ensenada (La Plata).

Capital realizado . . . . $ 10.000.000 oro sellado
Fondo de reserva ordinario . " 922.330 " "

SE ABONA

Por depósito en cuenta corr.	1 o|o	1 o|o
A plazo fijo de 30 días . .	2 o|o	2 o|o
Id. id. id. 60 días	3 o|o	3 o|o
Id. id. id. 90 días	4 o|o	4 o|o
Id. id. id. 180 días	4 1/2 o|o	4 1/2 o|o
A mayor plazo	Convencional	

El Banco expide cartas de crédito, vende giros y transferencias por cable y órdenes postales sobre todas las ciudades y pueblos de Italia, así como sobre Londres, París, Madrid, New-York, etc. etc. También sobre Brasil, Chile, Paraguay y República Oriental del Uruguay. Recibe remesas al cobro y emite giros sobre todas las sucursales del Banco de la Nación Argentina.

El Banco trata en general todas las operaciones bancarias.

Buenos Aires, 1.o de Diciembre de 1915. — Honorio Stoppani, Director Gerente.

BANCO DE LONDRES Y RIO DE LA PLATA. — Buenos Aires, Bartolomé Mitre 399. — Barracas al Norte, Montes de Oca 701. — Once, Pueyrredón 301. — Santa Fe 2122. — Bernardo de Irigoyen 1138. —Boca, Almirante Brown 1159.

Abona por año	Papel	Oro
Por depósitos en cuenta corriente .	sin int.	sin int.
Id. id. a la vista, con libreta . . .	sin int.	sin int.
Id. id. a plazo fijo de 3 meses . . .	3 o|o	1 o|o
Id. id. a plazo fijo de 6 meses . . .	3 1/2 o|o	2 o|o
Por depósitos en Caja de Ahorros hasta 10.000 $ papel, después de 60 días	3 "	sin int.
Cobra por año:		
Por adelantos en cuenta corriente .	9 o|o	9 o|o

Depósitos en Caja de Ahorros se reciben en las **siguientes sucursales:** Once de Septiembre, calle Santa Fe, calle Bernardo de Irigoyen, Boca y Barracas.

Buenos Aires, julio 16 de 1915. — James Dey, Barry Scott, gerentes.

BANCO DE LA NACION ARGENTINA. — Fundado en 1891. — Casa central: Buenos Aires, Calle Rivadavia 363 al 399, Reconquista 15 al 39. — Capital, $ m|n. 128.000.000. Fondo de reserva, o|o. pesos 14.565.407.14.

Sucursales y Agencias en la Capital: Belgrano, Cabildo 1900, esquina Sucre; Boca del Riachuelo, Almirante Brown 1101; Flores, Rivadavia 7000, esquina Pedernera, con Agencia en los Nuevos Mataderos; General Urquiza, Bauness esquina Cullen. No. 1, Montes de Oca 1699, esquina California 1102. No. 2, Entre Ríos 1201, esquina San Juan 1802. No. 3, Corrientes 3399, esquina Gallo 401. N.o 4, Bernardo de Irigoyen 1000, esquina Carlos Calvo. No. 5, Rivadavia 2828. No. 6, Santa Fe 2138. No. 7, Caseros 2929, Parque Patricios. No. 8, Triunvirato 734. No. 9, Santa Fe 4562. No. 10, Boedo 885. No. 11, Aduana de la Capital. No. 12, Callao 76 al 84. Oficina de Cambio, en el Hotel de Inmigrantes, Dársena Norte. Oficina de Depósitos Judiciales en el Palacio de Justicia. — Tasa de interés.

El Banco aboonará (Moneda legal solamente)

	Anual	
Por depósitos en cuenta corriente . . .	Sin interés	
Id. id. a plazo fijo de 90 días, con o sin libreta	3	o|o
Id. id. a 180 días, con o sin libreta	4	o|o
Id. id. en Caja de Ahorros después de 60 días, hasta $ 5.000	4	o|o
Id. id. id. de Ahorros después de 60 días, desde $ 5.001 hasta $ 10.000	3	o|o

EL BANCO

Cobra	Anual	
Por adelantos en cuenta corriente . . .	8	o|o
Por descuentos de pagarés de comercio y letras de pago íntegro hasta 6 meses de plazo	Convencional	
Por descuentos de letras con amortización	7	o|o

El Banco tiene establecidas Sucursales y Agentes en las principales ciudades y pueblos de la República.

El Banco de la Nación Argentina vende letras de cambio sobre Alemania, Austria, Hungría, Inglaterra, Francia, España, Italia, Suecia, Noruega, Rusia, Portugal, Finlandia, Bélgica, Holanda, Suiza, Turquía, Servia, Rumania, Grecia, Bulgaria, Asia, Africa, Oceanía, Estados Unidos de Norte América, Canadá, Chile, Bolivia, Brasil, y Repúblicas Oriental del Uruguay y Paraguay, etc., etc.

AVISOS POPULARES

DIEZ CENTAVOS POR PUBLICACION

TRABAJOS PEDIDOS

APRENDIZ MUEBLERO ADELANTADO PRECISO, 50 cent. por día, Parral 1049.

APRENDIZA ADELANTADA MODISTA SE NECEsita, inútil presentarse si no es competente, Tucumán 1050.

APRENDICES CHAUFFEURS, enseño TODO RAPIdo, 40 $, garantido, Venezuela 1689.

APPRENDIZA Y QUEHACERES, CON SUELDO, necesita modista; 24 de Noviembre 428.

ARMADORAS DE CAMISAS SE NECESITAN; Sarmiento 524.

APRENDIZ MUEBLERO NECESITO, SAN JUAN 2054, al fondo.

AJUSTADOR MECANICO, PRACTICO EN TEMPLE, se necesita, Palos 932.

BATONERAS CON MUESTRA, SE PRECISAN; Sarmiento 524.

BORDADORAS ¿QUEREIS APRENDER MAQUINA Corsely? Garanto al mes enseñanza completa; Paraná 743.

BUENA PRIMERA EN VESTIDOS, CON BUENAS referencias, oficialas bateras y aprendizas se necesitan, Casa Moussion, Sarmiento 1809.

BUENOS CARPINTEROS DE OBRA BLANCA, NEcesito, Thames 106.

BUENAS OFICIALAS MODISTAS SE PRECISAN, Esmeralda 622.

BORDADORAS BUENAS DE MONOGRAMAS SE necesitan muchas, Caseros 3039, traer útiles para probarlas.

CARPINTERO DE CARROS, SE PRECISA, SAN Juan 2465.

CONTRATISTAS CARPINTEROS NECESITAMOS. Olazábal 4119.

CORREDORES PARA RETRATOS AL OLEO Y lápiz, preciso; Alsina 3036.

MUCHACHA PRACTICA EN LOS QUEHACERES, $ 20 a 25, se necesita, México 3416.

MUCHACHA PARA TODO TRABAJO SE PRECISA en casa inglesa, 2409 Superi esquina Blanco Encalada, Belgrano.

MUJER FORMAL SE PRECISA PARA SERVICIO de persona sola; Falucho No. 74.

MUCHACHA ASEADA, DE 10 a 16 años SE NECEsita para poco trabajo, en corta familia. Avellaneda 4501, Floresta; 15 $.

MUCHACHA PARA POCO SERVICIO SE NECESIta, 24 de Noviembre 1251, de 8 a 5.

MUCHACHA PARA MATRIMONIO SE NECESITA, B. de Irigoyen 1484.

MUCAMA DE BUENA PRESENCIA SE PRECISA, Membrillar 96, Flores.

MUCHACHA SE PRECISA, COCHABAMBA número 1225.

OFICIAL Y UN MEDIO PELUQUERO NECESITO, Rivadavia 7885.

OFICIAL MEDIO SASTRE NECESITO, 24 de Noviembre 732.

SIRVIENTA BIEN RECOMENDADA SE NECESIta, buen sueldo, O'Higgins 2096. D.

SE NECESITA MUCHACHA PARA CORTA FAMIlia, Jujuy 759, dep. F.

SIRVIENTA PARA MATRIMONIO SOLO, SE NEcesita, Patricios 607.

SE NECESITA SIRVIENTA PARA TODO TRABAjo, sueldo 35 $. Corrientes 1265.

SE NECESITA MUJER PARA COCINAR Y PLANchar, Santa Fe 3093.

SE PRECISA MUCHACHA PARA CASA DE FAMIlia, Santa Fe 2177.

SE NECESITA SIRVIENTA, QUE SEPA COCINAR, Uriarte 2335.

SIRVIENTA SE PRECISA, INDEPENDENCIA número 3142.

SIRVIENTA DE 15 a 16 años, PARA MATRIMONIO necesítase, Bella Vista 1832.

TRABAJOS OFRECIDOS

Albañil, OFICIAL SE OFRECE SIN PRETENSIOnes; Jujuy 2082, C. Negri.

Albañil OFICIAL COMPETENTE OOFRECESE SIN pretensiones, Bogado 456.

Albañil, OFICIAL COMPETENTE, SE OFRECE para ciudad o campo; dirigirse a P. M.; Directorio 531.

Albañil OFICIAL SE OFRECE PARA LA CIUDAD o campaña, Bustamante 1739, M. Roig.

APRENDIZ TIPOGRAFO ADELANTADO SE ofrece con su certificado, B. Mitre 1119, 2o. piso, pieza 9.

CORTADOR SASTRE MUCHOS años DE PRACTICA se ofrece, Honduras 3714.

CONSTRUCTOR DE CLOACAS Y albañilería, se ofrece para regentear empresa del ramo, Charlone 79.

CORTADOR SASTRE SE OFRECE, CON BUENOS certificados y recomendaciones; Montes de Oca 1316, B. al Norte.

COCHERO SE OFRECE O LAVADOR DE AUTOmóviles, pocas pretensiones; Morón 4959, Floresta.

CARPINTERO COMPETENTE, CAMPO O CIUDAD se ofrece: Belgrano 1390.

COCINERA ARGENTINA SE OFRECE PARA MEdios días, y otros quehaceres, México 1460, pieza 21.

COCINERA BUENA, SOLA Y FORMAL CON buenas recomendaciones, se ofrece, Alsina 1349, pieza 2.

COCINERA SENCILLA SE OFRECE CON UNA hija y un hijo de 18 y 20 años, para el campo o cuidar casa; Entre Ríos 763.

COCINERA Y REPOSTERA DE PROFESION O como sirvienta, se ofrece por poco sueldo, tiene un chico de 4 meses, Andes 1488.

COCINERA SE OFRECE CON BUENAS referencias sabe su obligación, va fuera, por la temporada, San José 1025.

COCINERA BUENA ITALIANA, Y MUCHACHO para mandados se ofrece, con recomendaciones, Moreno 1889.

COCINERA FORMAL SE OFRECE, PARA COCIna liviana, con recomendaciones, Salta 444.

COCINERA BUENA, ARGENTINA, SE OFRECE con recomendaciones, Anchorena 1290.

COCINERA JOVEN, SE OFRECE PARA COCINA sencilla, sin cama, para todo servicio, S. Peña 941.

COCINERA ARGENTINA FORMAL SE OFRECE, va al campo y mucama, La Paz 673.

COCINERA DE PROFESION SE OFRECE CON reocmendaciones de 2 años, Arenales 1239, departamento 9.

COCINERA Y MUCAMA SE OFRECEN SABIENDO su obligación, recomendadas; Río Bamba 73.

COCINERA SE OFRECE, española, CIUDAD O campo, sueldo 45 a 50 $; Santa Fe 1759.

COCINERA ITALIANA, FORMAL, SE OFRECE para almacén o suplente, sin cama, Rivadavia 1693.

COCINERA JOVEN ARGENTINA SE OFRECE para corta familia, tratar Chacabuco 545.

COCINERA DE PROFESION SE OFRECE CON excelentes recomendaciones para ciudad o campo, Charcas 1366.

JOVEN SE OFRECE PARA TODO TRABAJO, con recomendaciones; Chacabuco 942.

JOVEN español de 20 años SE OFRECE PARA cualquier trabajo, sin pretensiones, buenos informes calle Chile 536, J. Gómez.

JOVEN español SE OFRECE PARA PORTERO O casa de escritorios, buenas recomendaciones, va afuera o para mucamo de niños o señor solo; tratar Defensa 867.

JOVEN DE 24 años, DESEA COLOCARSE EN casa particular como sirviente, sabe de pintor y albañil; por carta o personalmente a C. C.; Sarmiento 3196.

JOVEN SE OFRECE PORTERO O MUCAMO, CON buenos informes, sin pretensiones; Sáenz Peña 1063 pieza 14, A. Gonzáles.

LAVANDERA SE OFRECE PARA DIAS EN LA semana o en su casa, Lambaré 955, pieza 13.

LAVANDERA SE OFRECE PARA RESTAURANT o para todo trabajo en casa de familia, menos para la cocina, durante el día, México 1242, pieza 30.

MUCAMA O SIRVIENTA SE OFRECE, PAYSANdú 651, Caballito.

MUCAMA SE OFRECE JOVEN, ALSINA número 1328.

MUCAMA SE OFRECE, RECIEN LLEGADA DEL Brasil, Viamontne 1686.

MUCAMA SE OFRECE CON RECOMENDACIOnes, B. Sur Mer 235.

MUCHACHO SE OFRECE DE 15 a 16 años, PARA escritorio o casa de negocio, sabe leer y escribir, Perú 1162, pieza 10.

MOCITO SE OFRECE, PRACTICO EN CONFITEría y bar, sin pretensiones, para ciudad o campaña. Por carta calle La Plata 1563, Santos Lugares F. C. P.

MAQUINISTA LOCOMOTORAS, ESPECIALISTA máquina fija, a vapor, ajustador mecánico, herrero, ofrécese, Concordia 160, Haedo Oeste, Codigliani.

MAYORDOMO PARA ESTABLECIMIENTO AGRIcolo ganadero, sin pretensiones, se ofrece, referencias a satisfacción, dirigirse Poste Restante, Correo Central J. C.

OFICIAL PELUQUERO COMPETENTE SE ofrece, sueldo seco; Paraguay 2675.

OFICIAL PELUQUERO SE OFRECE, SUELDO seco, M. C. Colombres 1530.

OFICIAL PELUQUERO SE OFRECE, BOEDO 3616.

OFICIAL PELUQUERO COMPETENTE SE OFRECE, Santiago del Estero 812.

OFICIAL PELUQUERO COMPETENTE SE ofrece con casa y comida, Mendoza 2430, Belgrano L. I.

OFICIAL SASTRE SOLTERO, SE OFRECE SIN pretensiones, por carta o personalmente, Bmé. Mitre 4242, F. Elto.

OFICIAL PELUQUERO COMPETENTE Y FORmal se ofrece para buena casa, Bolívar 1278, dep. 1.

SE OFRECE JOVEN DE 22 años, PARA CUALquier trabajo, para ciudad o campaña, con recomendaciones o fianza; Cevallos 1164, José Solana.

SE OFRECE MATRIMONIO SIN HIJOS, ITALIAno, él quintero y jardinero, muy práctico en plantaciones; ella para criar aves, con los mejores certificados; Pavón 1368.

SE OFRECE MECANICO AJUSTADOR, MONTAdor de máquinas a vapor y nafta, automóviles cualquier marca, más de 20 años de oficio; escribir a. Mecánico; calle Guandacol 4060, dep. 7.

SE OFRECE OFICIAL MECANICO DE LINOTIpos, competente, para la ciudad o provincias; dirigirse a Pedro Del Campore, Santos Lugares, Villa Excelsior, F. C. Pacífico.

TAPICERO FRANCES RECOMENDADO, OFRECEse para casas de familias, especialidad en cortinados, muebles, fundas y tapizar paredes. Precios módicos, Canning 488, U. T. 2013, Mitre. 156 v. En. 21

EXTRAVIOS

SE HA EXTRAVIADO LA LIBRETA N.o 429 de V. Alsina, que perteneció a Josefa Leda Vázquez; se ruega devolverla a Humaitá número 2833. — V. Alsina, o a la Soc. general Pobladora, Sarmiento 643, escrit. 221.

ESPECTACULOS

TEATROS

SAN MARTIN. — ESMERALDA 257. — COMPAñía de comedias mímicas, música y danzas Molasso, en la que figura la estrella de la danza Ana Kremser. — Espectáculo de arte moderno. — Director de orquesta, Luis Dall'Argine. — Hoy a las 6 p. m.: American Octette, cantos y bailes americanos; Amalia Tasso, en sus canciones típicas; el drama LA PETITE GOSSE. — Platea, 1.50 $. — A las 9.15: El drama HISTOIRE D'AMOUR, Acto de variedades, La comedia LA MIMADA. — Platea, 2.50 $.

NUEVO — CORRIENTES 1528. — COMPAÑIA cómica nacional y de variedades. Primer actor, cómico, Enrique Muiño. Primera actriz de carácter, Aurelia Ferrer. — Maestro director de orquesta, Antonio Lozzi. — Espectáculo por secciones. — Hoy: LA CUARTELERA y couplets por La Madrileñita, EL INTERPRETE y a continuación Bermúdez-Nenima, LOS PEÑAFLOR y El trío Pastor. — Platea, 0.60 $ por sección.

APOLO. — CORRIENTES 1388. — COMPAÑIA Nacional de comedias, bajo la dirección de don Joaquín de Vedia.—Primer actor cómico, Roberto Casaux.—Primer actor, Salvador Rosich. — Hoy: EL INSTANTE, EL DISTINGUIDO CIUDADANO. En los entreactos números de concierto por el violinista Miramonte. — Platea, 2 $.

AVENIDA. — AVENIDA DE MAYO 1222. — COMpañía española de opereta y zarzuela. — Maestros concertadores y directores de orquesta: Enrique Lloret y Antonio Lozzi. — Director de escena, Luis Navarro Sola. — Hoy: La zarzuela en tres actos LA MARSELLESA. — Platea, 1.50 $.

COMEDIA. — C. PELLEGRINI 248. — COMPAÑIA de zarzuela dirigida por Miguel Lamas. — Hoy: a las 6 p. m.: LA SAETA. — Platea, 1 $. — A las 8.45: LA ALEGRIA DE ESPAÑA estreno, LA CASA DE QUIROS y LA SAETA. — Platea, 1 $ por sección.

MODERNO. — RIVADAVIA Y PARANA. — El sábado 15: Gran festival artístico a beneficio de los empleados del teatro, con el desinteresado concurso de la compañía nacional José Brieba, de los artistas del teatro Apolo, Sra. Esperanza, Palomera, Srta. Ferreira y Salvador Rosich, del actor cómico Enrique Muiño, del actor cómico Gaetano Cavalli y de la primera actriz Emma Cairo Bordeaux, de la tonadillera criolla Linda Thelma y del concertista Miramonte. — Orden del espectáculo: EL CHALAN, estreno LA GUERRA Y LA PAZ, LAS TENTACIONES DE SAN ANTONIO, Acto de variedades, LA CELOSA. — Platea, 1.50 $.

BATTAGLIA. — (ANTES NACIONAL NORTE). — Santa Fe 1860. — Venus-Kursall.—Dirección: J. Osés. — Compañía de variedades y atracciones.—Hoy: Variado programa tomando parte todos los artistas. Continúa el gran campeonato de la pulseada. — Platea, 1 $.

VARIEDADES. — PLAZA CONSTITUCION — Compañía de variedades, acróbatas, gimnastas, equilibristas, musicales y cómica dramática nacional bajo la dirección del señor José Martínez, y en la que figuran Ricardo Reynaldi y Bebecito. — Hoy: Variado programa de variedades y atracciones y el drama EL TROVADOR NACIONAL O SEA ELECTRA CRIOLLA.

VARIEDADES Y CIRCOS

CASINO. — MAIPU 326. — COMPAÑIA DE VAriedades y atracciones. — Hoy: Variado programa. Debuto de los duetistas italiano Gallo-Catafa. — Exito de la troupe Hamamura, Jack and Melbourne, Campbell and Barsden, Los Fuentes, Miss Miacahua, H. Giorgis, Profesor Celso, Jane Cleo, Reina de Andalucía, Estrellita y demás artistas. — Entrada general, 1 $.

ROYAL THEATRE. — CORRIENTES 839. — GRAN compañía nacional de revistas y operetas. — Dirección Bayón-Herrera. — Hoy a las 6: Aperitif-Tango.—Entrada gratis.—A las 9.15: ALI-BENJUI, LOS PRONOSTICOS DE MARTIN GIL, ALI-BENJUI. — Platea, 1 $.

PARQUE JAPONES. — CALLAO Y PASEO DE Julio. — Abierto todos los días de 2 de la tarde a 12.30 de la noche: Atracciones al aire libre, Teatro Romano.—Entrada 1 $, con dos vales gratuitos, uno para el teatro y el otro para una atracción.

SKATING RINK, L'AIGLON — FLORIDA 146. — Patinaje sobre ruedas. Tres secciones diarias: mañana, tarde y noche. Gran banda Sesso.

CIRCO ANSELMI. — LAVALLE Y LARREA. — Compañía acrobática y de dramas nacionales. — Próximamente debuto de la nueva compañía.

FRONTON BUENOS AIRES, CORDOBA 1130. — Mañana a las 9.15 p. m. dos partidos de pelota a cesta. El primero a 30 tantos, a combinarse. El segundo a 40 tantos entre Marquinés y Arnedillo contra Iraola, Cazalis y Eguía.

CINEMATOGRAFOS

PALACE THEATRE. — CORRIENTES 757. — Hoy función tarde y noche: Serafina la cajera, La vida vendida.

SELECT. — SUIPACHA 482. — HOY FUNCION tarde y noche: La nieta del inventor, La historia de Mirke.

EMPIRE THEATRE. — CORRIENTES Y MAIPU. — Hoy función tarde y noche: Herencia de sangre, Lección de amor, La hija del oficial. — Platea, función entera, 0.50 $.

CINE OPERA. — CORRIENTES 848. — HOY FUNción tarde y noche: Variado programa con estrenos.

SPLENDID THEATRE. — SANTA FE 1845.—HOY función tarde y noche: Corazón y conciencia.

ESMERALDA. — ESMERALDA 443. — LUJOSO cine con grandes atracciones. — Hoy función tarde y noche, con estrenos.

LAVALLE — LAVALLE 921. — HOY FUNCION tarde y noche: La máscara viva.

ELECTRIC PALACE. — LIBERTAD 976. — HOY función tarde y noche: Salustiano quiere heredar a su tío.

PETIT PALACE. — LIBERTAD 976. — HOY FUNción tarde y noche: Variado programa con estrenos.

SMART PALACE. — CORRIENTES 1279-1283. — Hoy función tarde y noche: El pozo que llora, Criado cínico.

IMPERIAL — CANGALLO Y ESMERALDA. — Hoy función tarde y noche: Ivona, por la Bertini.

EXCELSIOR — CORRENTES 3235. — HOY FUNción tarde y noche: Variado programa con estrenos.

CRISTAL PALACE. — CORRIENTES 1550. — HOY función tarde y noche: Corazón y conciencia.

MIGNON PALACE. — JURAMENTO 2133. — HOY función tarde y noche con variado programa y estrenos.

THE AMERICAN PALACE. — CORDOBA Y CAllao. — Hoy función tarde y noche: Esposa y magistrado, En el traje de cónsul.

BIJOU SALON. — PUEYRREDON 965. — HOY función tarde y noche: El robo de la invención.

BOEDO. — BOEDO 949. — SALON PARA FAMIlias. — Hoy función tarde y noche: Variado programa con estrenos.

DON JUAN DE GARAY. — GARAY 2467. —HOY función tarde y noche: El pequeño reconciliador.

DE LAS FAMILIAS. — CABILDO Y F. LACROze. Hoy función tarde y noche: Variado programa con estrenos.

ESLAVA. — SUIPACHA 464. — HOY FUNCION tarde y noche: El bálsamo de Araby.

GRAN SALON ALMAGRO. — RIVADAVIA 3880. — Hoy función tarde y noche: Variado programa con estrenos.

CINE SALON PARIS. — IRIGOYEN 1374. — Todos los días grandes estrenos.

ECOS PARLAMENTARIOS

UNA MANIOBRA SOCIALISTA

En la tarde anterior, en momentos en que la asistencia de legisladores hacía posible el quorum para sesionar, la diputación socialista, siempre junta y unida, abandonaba las antesalas en medio de la sorpresa de los demás colegas, declarando que habiendo esperado más de media hora de lo reglamentario se retiraban.

Esa era la declaración de antesalas, luego vino la verdadera, la del recinto, hecha por el diputado de Tomaso.

AMBAS SESIONES

Reunidos en minoría los señores diputados, el presidente señor Carbó manifiesta que no hay número en la casa.

El diputado Demaría en un breve discurso propone se autorice a la presidencia para hacer uso de la fuerza pública si hoy se repetía igual caso, agregando que no era posible continuar así, sin dar una ley de gastos al país.

Sr. Saguier. — Oponiéndome, como me opongo, señor presidente, a la fuerza pública en todo caso, porque desde el momento que la votara, entendería que dejaba de ser diputado argentino, creo que estamos obligados, desde que la cámara está faltando á su deber notoria y evidentemente, a agotar los esfuerzos necesarios para sesionar hoy mismo.

Propongo, en consecuencia, que se prolongue el cuarto intermedio subsiguiente a la reunión en minoría hasta las 5 y 30 de la tarde, autorizando a la presidencia a tomar las medidas necesarias al objeto de obtener quórum, entendiendo que entre esas medidas no estará la fuerza pública, porque si no creería que no serían diputados los que se prestaran a acatar esa fuerza pública.

En esa forma, esperando hasta las 5 y 30 de la tarde, podrá obtenerse, de los 73 diputados existentes en la Capital, la presencia de los 61 que se necesitan. Y estoy convencido de que con paciencia lograremos el quórum.

Después de una breve discusión en que toman parte varios otros diputados, es aprobada la moción del Dr. Saguier.

A las 5 y 4 se reanuda la sesión en minoría.

Esta vez están presentes en el recinto los diputados de Tomaso y Dickmann.

El diputado Demaría reitera su moción de autorizar a la presidencia a hacer uso de la fuerza pública.

EXPLICANDO LA MANIOBRA

El diputado de Tomaso declara en nombre de la diputación socialista que ellos consideran irregular la forma de discutir el presupuesto y que por eso, siempre que de ellos dependa el quórum, la cámara se quedará sin él.

Estas declaraciones de obstruccionismo provocan una interrupción del presidente, quien manifiesta al diputado socialista que la presidencia no puede recibir declaraciones de esa naturaleza de parte de ningún diputado a nombre de ningún grupo.

El diputado Demaría sostiene que la declaración hecha a nombre del grupo socialista es antirreglamentaria e irrespetuosa para la cámara, porque el día que á cada grupo se le ocurriera no concurrir a la sanción de las leyes por no estar de acuerdo, ese día se habría perdido para siempre el respeto, la autoridad y los fueros del parlamento argentino.

El diputado Dickmann apoya al señor de Tomaso y reitera la declaración de que la forma de discutir es antirreglamentaria, lo que provoca, el siguiente discurso del diputado

Araya (P.). — En sesiones anteriores ha combatido la prevención de inconstitucionalidad, que pesaba sobre la forma en que examinamos el presupuesto, antelando el cálculo de recursos al de gastos. Esa acusación de inconstitucionalidad carece de consistencia jurídica, como también carece de exactitud la afirmación de que ese procedimiento no es usado en ningún parlamento del mundo. Coloco frente a la opinión de la diputación socialista, la de Alberdi, el economista más notable que ha producido, no digo el país, sino la América. Esa cuestión, por lo demás, ha sido ya esclarecida por el voto de la mayoría de esta cámara, y sería extemporáneo el volver sobre ella.

Con respecto a la amenaza que acaba de formular el señor diputado, por sí y en representación de sus compañeros, de que no concurrirán a formar quórum, porque difieren de opinión en cuanto al procedimiento de estudio adoptado, la recojo, para condenarla con toda altivez, desde que afecta mi situación como miembro de esta cámara, a la que se desea atacar en su dignidad e independencia.

Ningún diputado, ni grupo partidario, puede venir con la absurda pretensión de coaccionar el pensamiento individual o colectivo, por medios semejantes al expresado, pues si se admitieran, este cuerpo perdería su carácter deliberativo y los diputados el derecho de meditar, discutir y expresar su voto con honradez y conciencia. Aceptar actitudes como la asumida por la diputación socialista, sería consentir una despótica tiranía, dar pie a una absorción del pensamiento y decisiones de media docena de hombres, que no alcanzan a constituir ni la décima parte de sus miembros componentes.

La cámara debe tener muy en cuenta esa imprudente declaración del señor Diputado de Tomaso, para proceder en consecuencia, si es que el grupo socialista trabara la acción de este cuerpo por ausencias calculadas.

Al hablar así, señor presidente, no lo hago por pasión; defiendo el derecho de esta cámara y la integridad de mi investidura.

A este discurso contesta el diputado de Tomaso sosteniendo que deben concurrir todos los diputados a la sanción de estas leyes.

Después de un breve cambio de ideas, se vota la moción Demaría de hacer uso de la fuerza pública si hoy no se consigue quórum y resulta afirmativa.

La venta de vapores a Inglaterra

Corren insistentemente rumores en nuestros centros marítimos y en los de la vecina orilla sobre la venta al gobierno inglés de varios vapores de los que la compañía Mihanovich tiene destinados al servicio de navegación del Sud.

Si bien estos rumores no han podido ser confirmados, hay quienes afirman su exactitud, a pesar de que la citada compañía lo niega rotundamente.

Sería verdaderamente sensible que el rumor se convirtiera en hecho, por cuanto las comunicaciones de esas lejanas costas son en la actualidad bien difíciles, y esas dificultades aumentarían enormemente restándoles por esa operación la mitad de los medios de transporte con que ahora cuentan, y además por la suba de los fletes, que sería su más inmediata consecuencia.

CARNE PARA INGLATERRA

El vapor inglés «Higland Corrié» ha cargado en nuestro puerto, entre cuartos, vacunos, reses de carnero y de cerdo, lenguas y otras menudencias, 874.000 kilos de carne congelada con destino a Londres.

El «Higland Corrié» salió esta mañana para el puerto de La Plata, donde completará su cargamento.

INFORMACIONES DE ULTIMA HORA

Servicio telegráfico del Exterior

Comunicado oficial francés

PARIS, enero 12. — Se dió a la publicidad el siguiente comunicado oficial:

"No ocurrió anoche ningún acontecimiento importante salvo en la región en el Mosa y el Argona donde las baterías francesas dispersaron unos grupos de zapadores que trabajaban en la región de Malincourt".

Banquete a M. Baudin

PARIS, enero 12. — Telegrafían de El Havre que el ex ministro M. Pierre Baudin fué obsequiado con un banquete al que asistieron las notabilidades civiles y militares inglesas y belgas.

M. Baudin, el diputado por el Havre M. Siegfred y el general inglés Asser pronunciaron brindis muy elocuentes.

Los heridos alemanes en la Champaña

NUEVA YORK, enero 12. — Los diarios norteamericanos anuncian que los alemanes perdieron más de 25.000 hombres el domingo en la Champaña, siendo la batalla más sangrienta librada desde la ofensiva de los aliados en septiembre.

Llegaron a Chalons heridos en gran número, figurando entre estos, soldados de la guardia prusiana.

BRASIL

TRANSPORTE GRATUITO DE REPRODUCTORES

RIO DE JANEIRO, enero 12. — Por el ministerio de agricultura se han permitido el transporte gratuito de 312 animales reproductores, de las especies bovina, caballar, ovejuna y porcina, procedentes de Porto Alegre, San Leopoldo, Cachieira, San Jorge, Montenegro, Uruguayana, Piedras Altas, Santa Ana do Livramento y Passo Fundo.

URUGUAY

Modificación de un plan de estudios — El directorio nacionalista. — Las franquicias a los frigoríficos. — Ventas. — El sebo. — Producto de la ruleta. — Falta de lluvia. — El mensaje presidencial. — El incendio de los bosques.—

MONTEVIDEO, enero 12. — El gobierno ha puesto el cúmplase a la ley modificando el plan de estudios de la escuela de Comercio.

—El directorio nacionalista pasó una circular a las comisiones departamentales, dando cuenta de la constitución del nuevo directorio e instándolas demuestren la mayor actividad posible para la depuración de los registros y de la nueva inscripción.

—El Poder Ejecutivo envió un mensaje a la asamblea, prorrogando por cinco años la ley sobre franquicias a los frigoríficos.

—El frigorífico de Montevideo vendió 20.000 cueros de novillos de 26 kilos bajo sal. Precio y condiciones, reservados.

El frigorífico Argentino Central colocó 2.000 cueros de novillo de 25 kilos bajo sal; condiciones y precios, reservados.

—La plaza para sebo sigue firme.

—El producto líquido de la ruleta del Parque Urbano fué en diciembre de $ 66.000 y en lo que va de enero, $ 22.000.

—Las noticias que llegan del interior del país respecto a la falta de lluvias, no pueden ser peores. Hay lugares donde hace ya más de cuatro meses que no llueve.

—El gobierno está recopilando datos para confeccionar el mensaje que elevará a la asamblea con motivo de la apertura del período ordinario.

—A título de prueba enviaránse a Santos en el vapor "Liger", 2.000 sacos de harina.

—Se anuncia que el doctor Areco será nuevamente designado presidente del Senado, y el doctor Aguirre González primer vicepresidente.

—En la próxima sesión de la junta se resolverá la cuestión relativa a la nueva ordenanza sobre taxímetros.

—El jefe político de Maldonado comunica que todavía no se ha podido extinguir el incendio de los campos en el citado departamento.

Se tiene esperanza de que al llegar el fuego al Abrabetete, se detenga, debido a que el camino tiene cerca de cien metros de ancho.

Se considera imposible adoptar otras medidas, pues nadie se puede acercar ni aun a 400 metros, debido a la elevada temperatura.

—Se autorizó la exportación de 15.000 kilos de glicerina elaborada en el país.

—Se anuncia que en breve se realizará un acto popular, solicitando la unión de los elementos contra el colegiado.

CHILE

El presupuesto. — Compromiso de los partidos. — El problema de los fletes. — Los ministros. — Transporte de granos chilenos. — Los trabajos del canal de Panamá. —Congreso dental.

SANTIAGO, enero 12. — La Cámara de Diputados no se reunirá hasta el martes con el fin de dar tiempo a los ministros para el estudio condienzudo de los presupuestos. En los círculos parlamentarios existe el propósito de despacharlo a la mayor brevedad.

—Los partidos se comprometerán a contar desde el 18 del corriente a mantener el quórum en la cámara con objeto de despachar las contribuciones en diez sesiones.

—En el consejo de gabinete se trató del problema de fletes. El ministro de hacienda dió cuenta de los proyectos pendientes. Cree que pronto se resolverá el problema.

—Los ministros se reunen diariamente para resolver los asuntos urgentes.

—La compañía inglesa de vapores ha acordado transportar 70.000 u 80.000 toneladas de granos chilenos por casi la mitad de las tarifas vigentes. Se reservarán permanentemente para las exportaciones chilenas el 70 o|o de la capacidad de 15 vapores que mantendrán la carrera entre Chile e Inglaterra. El ministro en Londres, señor Edwars, gestiona la obtención de una rebaja en los fletes para el salitre.

—El encargado de negocios en Panamá comunica que los trabajos del canal son activísimos.

—Se proyecta celebrar en Santiago un congreso dental panamericano.

DEL INTERIOR

BUENOS AIRES

Fallecimiento lamentado — A Europa

SAN FERNANDO, enero 12. — Ayer se realizó el sepelio de los restos de la señora Berta Sarthou de Guedes, esposa de nuestro convecino y consecuente correligionario don Sebastián Guedes, cuyo fallecimiento ha sido muy sentido en el vasto círculo de sus relaciones.

—Mañana se ausentará para Europa acompañado de su familia el señor Antonio Boggio, ex superintendente de los talleres de Victoria, F. C. C. A. donde su larga y competente actuación, mereció los mejores elogios de sus superiores y del vecindario.

EL CICLON DE LULES

Más de 40 casas derrumbadas

NUMEROSOS HERIDOS

Grandes perjuicios materiales

De Tucumán nos llegan nuevos detalles sobre el ciclón que se desencadenó anoche en Lules, Monteros y Cruz Alta. Principalmente en el primero de estos puntos, el fenómeno asumió proporciones considerables. La agricultura parece que ha sufrido daños que todavía no es posible calcular, pero que se suponen cuantiosos.

En Lules la violencia del huracán no solamente ha destruído zonas extensas de plantaciones, sino que ha derrumbado más de 40 casas, a consecuencia de lo cual han resultado numerosas personas heridas.

El gobierno tucumano ha designado a un inspector de policía para que se traslade a Lules a fin de atender a los heridos y socorrer a las personas que han quedado sin hogar.

—

TUCUMAN, enero 12.—Siguen llegando noticias desconsoladoras de Lules, Cruz Alta y Monteros. En la campaña de estos dos últimos puntos el ciclón ha hecho verdaderos estragos. Hay agricultores que dan por perdidos sus sembrados. En Lules hay que lamentar además numerosos heridos. Estas desgracias se deben a que muchas casas se derrumbaron y como era tanta la violencia del huracán, algunos de sus moradores no tuvieron tiempo de ponerse en salvo.

El gobernador tiene aviso de que más de 100 personas se han quedado sin hogar.

Se han enviado socorros en dinero, ropas y botiquines.

ARROJO DE AGUAS SERVIDAS

Restricción de multas

La Intendencia Municipal ha enviado una nota al administrador de limpieza, en la que le indica la conveniencia de restringir la aplicación de multas a los propietarios del municipio, por arrojar aguas servidas a la vía pública. La nota tiene su explicación en los numerosos expedientes que tramitan constantemente las oficinas municipales por imposición y cobro de aquellas multas y que a veces llegan en un solo mes a sumar varios miles.

Una comunicación pasada por el administrador de limpieza al intendente, sobre el total de las multas impuestas por aquella infracción, demuestra hasta qué punto estaba fundada la observación de la Intendencia, pues en el último semestre del año pasado sólo el personal de dicha dependencia ha aplicado múltas por valor de 125.340 pesos, siempre con motivo de la infracción anotada. Dividida esta suma por 20 pesos, que es el valor de cada multa, tendremos que los 30 inspectores de la administración de limpieza han intervenido, en seis meses, en 6.267 casos de desobediencia a las ordenanzas, o sea 209 cada inspector, en ese tiempo, y más de uno por día.

Ensanche de la calle Santa Fe

PROSECUCION DE LA OBRA

La Intendencia ha resuelto proseguir las obras de ensanche de la calle Santa Fe, de Libertad a Talcahuano y de ésta a Uruguay, para uniformar el ancho de la avenida con su trayecto de la plaza San Martín a Cerrito. Con tal fin, la Municipalidad cuenta con varias solicitudes de expropiación de los propietarios de las edificaciones afectadas por el trazado de la calle Santa Fe, en condiciones que permitirán a la comuna realizar la obra sin efectuar gastos por compra de terrenos.

EL LIBRO AZUL

Se ha entregado esta tarde a la circulación el Libro Azul, en que el ministro de relaciones exteriores ha recopilado la documentación relativa al apresamiento del vapor «Presidente Mitre».

No creemos necesario entrar en detalles sobre esta publicación oficial, pues como es sabido, los diarios de la mañana hacen hoy un resumen completo del contenido de dicho folleto.

MUNDO COMERCIAL

LA PLAZA

El encaje metálico de la caja de Conversión se alteró hoy con una entrada insignificante por concepto de ley 3871 según puede verse en el balance que de la fecha publicamos.

En la Bolsa de Comercio el mercado de valores operó más animado. Los negocios se efectuaron en mayor número que ayer y la mayoría de los papeles negociados mejoraron sus cotizaciones que cerraron marcando una tendencia favorable.

El mercado de trigo en general ha estado hoy más firme notándose buen interés por los tipos de calidad.

Continúan los precios firmes para el maíz amarillo.

La exportación operó en avena con más liberalidad pagando en el Once desde 4.50 a 4.90 $ y en Sola e Ingeniero Brian 4.85 a 5 pesos los 100 kilos.

El lino nuevo mantuvo sus precios sostenidos. Hoy se obtuvieron alrededor de 12.50 pesos.

El mercado para lana está algo animado y con precios firmes aunque con poca venta por la falta de órdenes.

Sigue el interés para cueros vacunos los que mantienen sus precios firmes. Los becerros nonatos y cueros de potro, sin cambio y sostenidos.

Para pieles lanares continúa la demanda y firmeza de las cotizaciones.

Hoy se pagó 1.25 $ por un lote que tenía hasta una 60 por ciento de mortecino.

Dado lo excesivo de las entradas de ganado vacuno a Mataderos en estos últimos días el mercado abrió hoy algo más encalmado sin que eso quiera decir que las cotizaciones hayan declinado, pues persiste el interés especialmente por ganado tipo frigorífico.

En Tablada también se notó ligera calma en ganado lanar pero los precios quedan sostenidos a nivel de los registrados ayer.

BOLSA DE COMERCIO

Segunda rueda

Cédula Hipotecaria Argentina, de 6 o|o antigua emisión, para Enero 13: 17.500 a 90.60, 15.000 a 90.50, 50.000 a 90.40, 9.225 a 90.50, 5.000 a 90.40, 3.000 a 90.50, total 99.725.

Id. para fin de mes: 90.000 a 90.30.

Id. para Febrero 29: 10.000 a 90.10.

Cédula Hipotecaria Argentina, primera serie, para Enero 13: 10.000 a 91.10, 9.500 a 91.20, total 19.500.

Cédulas Nacionales, serie L, para Enero 13: 7.000 a 94.20.

Bonos Municipales de Pavimentación (semestral), para Enero 13: 28.000 a 69.50.

Crédito Argentino 1905, para Enero 13: 1.700 a 85.50.

Id. (trimestrales) para Enero 13: 12.600 a 72.

Empréstito Conversión de 2 1|2 o|o, serie B, para Enero 13: 2.000 a 30.

Quebrachales Puerto Sastre, para Enero 13: 700 a 3.15.

Id. para fin de mes: 500 a 3.20.

Banco de la Provincia de Buenos Aires, para Enero 13: 100 a 109.50.

Banco Comercial Italiano, para nEero 13: 45 a 100.

Obligaciones 8 o|o del Banco El Hogar Argentino, para Enero 13: 15.000 a 98.

Puerto San Nicolás, para Enero 13: 200 a 24.

CAJA DE CONVERSION

El movimiento monetario operado hoy por ley 3871, fué como sigue:

Saldo anterior	237.292.647.794
Entraron	85.680
Suma	237.292.733.474
Salieron	—
Saldo	237.292.733.474

De acuerdo con la ley 9480, el movimiento por bonos depositados en las legaciones argentinas fué hoy el siguiente:

Saldo anterior	67.344.441.170
Entraron	—
Suma	68.344.441.170
Salieron	—
Saldo	68.344.441.170

Ambos saldos por leyes respectiva, dan un total de 305.637.174.644 pesos oro.

La circulación fiduciaria alcanza a la suma de 987.648.175.12 pesos papel.

MERCADO CENTRAL DE FRUTOS

Se descargaron en este mercado 110 vagones con los siguientes frutos:

227.643 kilos de lana; 1.601 atados de cueros lanares; 2.925 cueros vacunos; 480 cueros de potros; 57 bultos de cerdas; 4 id de plumas; 24 cascos de grasa; 27 atados de cueros varios.

Ventas de hoy

Lana, cruza gruesa. — 12.000 kilos, Sud, a $ 17.20; 15.000, id, a 17.00; 14.000, id, a 16.80; 15.000, id, a 16.50; 10.000, Pacífico, a 17.20; 12.000, Oeste, a 16.80; 15.000, id, a 16.50; 10.000 id, a 16.20; 14.000, Sud, a 16.00; 16.000, id, a 15.80; 14.000, Oeste, a 15.60; 20.000, id, a pesos 15.50; 14.000, id, a 14.50; 18.000, id, a 15.20; 10.000, Sud, a 15.00; 7.000, id, a 14.50; 10.000, Oeste, a 14.20; 12.000, Pampa, a 14.00; 3.000, Cañuelas, a 16.30; 2.000, Aparicio, a 13.00; 18.000, Juárez, a 15.30; 2.000, Dolores, a 16.80; 30.000, Magdalena, a 17.00.

Cruza mediana. — 12.000 kilos, Sud, a $ 17.50; 10.000, Pacífico, a 17.20; 12.000, Sud, a 16.80; 7.000, id, a 16.50; 2.000, id, a 16.00; 3.000, Pacífico, a 14.80; 5.000, Oeste, a 15.50; 4.000, id, a 15.00.

Cruza mediana y gruesa. — 7.000 kilos, Sud, a $ 16.50; 5.000, id, a 16.00; 4.000, Oeste, 15.80; 3.000, id, a 15.50.

Cruza fina, mediana y gruesa. — 12.000 kilos, Norte, a $ 16.50; 10.000, Sud, a 16.30; 2.000 Oeste, a 16.00; 5.000, id, a 15.50; 2.000, id, a 15.00; 5.000, Norte, a 14.50.

Cruza fina y mediana. — 5.000 kilos, Oeste, a $ 15.50; 2.000, id, a 15.00; 3.000, Sud, a pesos 16.00; 5.000, id, a 15.20.

Cruza fina. — 2.000 kilos, Sud, a $ 16.00; 3.000, Oeste, a 15.80; 2.000, id, a 14.50.

Mestiza fina. — 7.000 k. Sud, $ 11; 10.000 k. Sud, $ 10.50; 4.000 k. Patagones, $ 10.50; 12.000 k. Pampa, $ 10; 5.000 k. id., $ 9; 20.000 k. id., $ 8.60; 20.000 k. id., $ 8.50; 5.000 k. id., $ 7.50; 5.000 k. id., $ 7.

Borregas. — 2.000 k., $ 14; 1.000 k., $ 14.20; 3.000 k., $ 13.70; 1.000 k., $ 13.60 2.000 k., $ 13.50; 1.000 k., $ 13; 1.000 k., $ 13; 1.0000 k., $ 12; 1.000 k., $ 11.

Pieles lanares consumo. — 2.600 k. $ 1.22; 2.300 k. 1.21; 2.000 k. $ 1.20; 400 k. 1.18; 2.000 k. $ 1.17; 700 k. $ 1.16 1.500 k. $ 1.15; 500 k. $ 1.13; 500 k. $ 1.12; 1.500 k. $ 1.10; 300 k. $ 1.08; 1.200 k. $ 1.05; 200 k. $ 1.02; 1.200 k. $ 1; 200 k. $ 0.96; 400 k. $ 0.90; 500 k. $ 0.85.

Mortecino. — 3.900 k. $ 1.02; 3.400 k. $ 1.01; 2.500 k. $ 1; 600 k. $ 0.98; 2.500 k. $ 0.97; 800 k. $ 0.96; 1.000 k. $ 0.95; 500 k. $ 0.93; 500 k. $ 0.92; 1.000 k. $ 0.90; 200 k. $ 0.88; 1.800 k. $ 0.85; 200 k. $ 0.82; 1000 k. $ 0.80; 200 k. $ 0.76; 400 k. $ 0.70; 300 k. $ 0.65.

Pieles lanares corto y pelado. —Consumo: 100 kilos $ 062; 300 060; 300 056; 500 055; 100 052; 2000 050, 300 045.

Mortecino: 400 kilos 042 $; 500 040; 200 036; 300 035; 200 025.

Cueros vacunos: 60 c. 1570 $; 120 1550; 50 1520; 100 1500; 150 1480; 100 1470; 300 1450; 300 1400; 100 1380; 100 1320; 50 1250.

Salados: 50 c. 073.

Becerros: 200 kilos 1750; 150 1730; 200 1720; 150 1700.

Nonatos: 150 c. 1450; 100 1430; 150 1420; 100 1400.

Potros: 40 c. 880; 30 860; 150 850; 100 820; 50 800.

Cerdas. — 200 kilos, $ 13.00; 200 id. 12.50; 300 id. 12; 500 id. 11.50; 400 id. 11; 600 id. 10.50; 400 id. 10; 300 id. 9.50; 200 id. 9.

Corderitos. — 50 d. $ 1.50; 80 id. 1.40; 70 id. 2.30; 20 id. 1.20.

Nutria. — 100 kilos, $ 2.50; 150 id. 2.40; 100 id. 2.30; 130 id. 2.20; 300 id. 2.10; 50 id. 2; 100 id. 1.60; 50 id. 1.50.

Cabras. — 100 kilos, $ 16; 100 id. 15.

Zorros. — 50 c. $ 0.70, 50 id. 0.50.

Sebo derretido. — 4 c. $ 4.35; 5 id. 4.30; 2 id. 4.20.

Sebo pisado. — 4 c. $ 3.30; 2 id. 3.25; 4 id. 3.20.

ENTRADA DE CEREALES

Enero 12 de 1916.

I. Brian. — Trigo, 3.649 bolsas; maíz, 2.700 bolsas; lino, 725 bolsas; avena, 6.050 bolsas.

Sola. — Trigo, 12.022 bolsas; maíz, 4.314 bolsas; avena, 7.674 bolsas; cebada, 1.980 bolsas; harina, 1.300 bolsas.

Pacífico. — 87 fardos pasto grande.

Retiro. — 2.386 bolsas patatas.

Buenos Aires. — Trigo, 1.185 bolsas; avena, 861 bolsas; maíz, 2.823 bolsas; lino, 109 bolsas; patatas, 650 bolsas; pasto, 423 fardos grandes y 600 fardos chicos; cebada, 312 bolsas.

Riachuelo. — Lino, 1.946 bolsas; trigo, 1.185 bolsas; maíz, 1.548 bolsas; avena, 167 bolsas.

Total de las entradas. — Trigo, 34.705 bolsas; maíz, 15.767 bolsas; lino, 5.062 bolsas; avena, 22.935 bolsas.

Entradas de hoy en Once. — Trigo, 16.644 bolsas; maíz, 4.950 bolsas; lino, 2.307 bolsas; avena, 6.794 bolsas; cebada, 868 bolsas; alpiste, 415 bolsas; harina, 172 bolsas; pasto, 991 fardos grandes y 3.083 fardos chicos.

Ventas efectuadas hoy en la Bolsa de Cereales:

Trigo Barletta. — 677 bolsas Sola, $ 9.75; 304 bolsas Sola, $ 9.70; 468 bolsas Once, $ 9.50; 317 bolsas Once, $ 9.40; 380 bolsas Buenos Aires, $ 9.40; 180 bolsas Sola, $ 9.35; 201 bolsas Once, $ 9.30; 157 bolsas Once, $ 9.15; 172 bolsas Once, $ 9.10; 662 bolsas Sola, (viejo), $ 8.70.

Trigo ruso. — 800 bolsas Once, $ 9.20; 397 bolsas Once, $ 9; 199 bolsas Once, $ 9; 158 bolsas Sola, $ 8.60; 168 bolsas Once, $ 8.55; 246 bolsas Once, $ 8.55; 235 bolsas Once, $ 8.55; 126 bolsas Sola, $ 8.30; 763 bolsas Once, $ 8.10; 318 bolsas Once, $ 7.20.

Trigo húngaro. — 252 bolsas Once, $ 8.60.

Trigo Tucelas. — 174 bolsas Once, $ 8.60; 156 bolsas Once, $ 8.60.

Trigo francés. — 140 bolsas Sola, $ 9.

Trigo varias clases. — 250 bolsas Sola, $ 9.20; 205 bolsas Once, $ 9.10; 227 bolsas Once, $ 9; 724 bolsas Once, $ 9; 405 bolsas Once, $ 9; 632 bolsas Once, $ 9.50 150 bolsas Sola, $ 9; 674 bolsas Once, $ 8.60; 190 bolsas Once, $ 8.60; 550 bolsas (viejo); Sola, $ 8.45; 490 bolsas Once, $ 8.30; 240 bolsas Once, $ 8; 140 bolsas Buenos Aires, $ 8; 274 bolsas Puente Alsina, $ 7.50; 304 bolsas Puente Alsina, $ 7.50.

Avena. — 210 bolsas, Once, $ 5; 284 bolsas Sola, $ 4.95; 522 bolsas Brian, $ 4.90; 4.300 bolsas Sola, $ 4.85; 2.860 bolsas Sola, $ 4.80; 540 bolsas Sola, $ 4.80; 245 bolsas Sola, $ 4.80; 272 bolsas Sola, $ 4.85; 967 bolsas Brian, $ 4.85; 158 bolsas Once, $ 4.80; 539 bolsas Once, $ 4.80; 574 bolsas Once, $ 4.80; 106 bolsas Once, $ 4.75; 346 bolsas Once, $ 4.75; 226 bolsas Once, $ 4.75; 236 bolsas Once, $ 4.70; 554 bolsas Once, $ 4.70; 685 bolsas Sola, $ 4.75; 585 bolsas Sola, $ 4.75; 804 bolsas Sola, $ 4.70; 530 bolsas Once, $ 4.60; 50 bolsas Depósitos Dárrena, $ 4.45; 500 bolsas Once, $ 4; 277 bolsas Sola. $ 4.70.

Maíz amarillo. — 200 bolsas Once, $ 5.50; 367 bolsas Once, $ 5.50; 305 bolsas Once, $ 5.40; 640 bolsas Once, $ 5.30; 310 bolsas Once, $ 5.30; 200 bolsas Once. $ 5.30; 250 bolsas Once, $ 5.35; 645 bolsas Once, $ 5.35; 390 bolsas Buenos Aires, $ 5.30; 390 bolsas Buenos Aires, $ 5.30; 390 bolsas Buenos Aires, $ 5.30; 840 bolsas Buenos Aires, $ 5.15.

Maíz morocho. — 179 bolsas Sola. $ 5.

Lino. — 1.847 bolsas (nuevo), $ 12.50; 132 bolsas (viejo). $ 11.30.

Cebada. — 55 bolsas Once, $ 5.30; 141 bolsas Buenos Aires, $ 5.25.

Triguillo. — 69 bolsas Sola, $ 4.40; 177 bolsas Sola, $ 3.

MERCADO DE PASTO

Estación Caballito

Han entrado hoy a este mercado 3.083 fardos de pasto chico y 991 fardos de pasto grandes.

VENTAS DE HOY

A. Bott—

35 fardos alfalfa grandes	42.—
55 fardos alfalfa grandes	40.—
40 fardos alfalfa grandes	38.—
36 fardos alfalfa grandes	36.—
37 fardos alfalfa grandes	36.—
55 fardos alfalfa grandes	35.—

Ruiz, Baldassarre y Cía.—

36 fardos alfalfa grandes	37.—

D. Mútalo—

400 fardos alfalfa chicos	32.—

Zoppi y Cía.—

36 fardos mezcla grandes	27.—

B. y Benvenuto—

52 fardos mezcla grandes	27.—

Estación Buenos Aires

B. Iriarte—

40 fardos alfalfa grandes	39.—

Estación Colegiales

Domingo Monteverde—

48 fardos alfalfa grandes	36.—

Estación Bullrich

Ruiz, Baldassarre y Cía.—

40 fardos mezcla, grandes	32.—

MERCADO INTENDENTE BULLRICH

Enero 12 de 1916.

Han entrado hoy a este mercado 321 pichoneras cargadas con aves varias y 533 cajones de huevos.

El mercado operó con actividad e invariable.

Ventas al por mayor

	$ la yunta
Gallinas especiales, de	3.— a 3.30
Gallinas regulares, de	1.90 a 2.70
Pollos especiales, de	1.80 a 2.50
Pollos regulares de	1.10 a 1.60
Pollos chicos, de	1.— a 1.20
Pavos cerda, de	8.70 a 9.80
Pavitas según clase, de	3.— a 4.60
Patos criollos, de	1.60 a 2.20
Patos marruecos, de	1.20 a 1.50
Gansos según clase, de	2.50 a 3.20
Pichones de paloma, de	0.35 a
Conejos viejos, de	1.20 a 1.60
Huevos (la docen), de	0.44 a 0.45

El mal estado en que llegan los arribos del Norte, debido a la langosta, a los fuertes calores y el poco cuidado de los chacareros, hace que los huevos de esa procedencia no alcancen el precio cotizado.

Estos precios son sin impuestos municipales.

MERCADO DE PATATAS

Han entrado a la estación Retiro 2.386 bolsas de patatas.

VENTAS DE HOY

Patata según clase, en la estación Retiro, de $ 0.70 a $ 0.80 los 10 kilos.

MERCADO DE ABASTO PROVEEDOR

Se descargaron hoy en este mercado 175.600 kilos de verdura y 24.000 kilos de frutas en general.

Movimiento

Verduras y legumbres. — Sus cotizaciones subsisten firmes.

Frutas. — Rigen en general para todas las variedades las cotizaciones que publicamos ayer.

Pescado. — Precios corrientes y al detalle registrados hoy en el mercado del Plata: Pescadilla común $ 0.30 el kilo; corvinas, 0.35 id; rayas, palometas, meros, merluza, congrios, a 0.40 id; camarones y pescadilla de red a 0.50 id; besugo y anchoas, a 0.80 id; brótulas y lenguados a $ 1.00 id; langostnos, a 1.80 id; pejerrey, según tamao, de 1.00 a 2.20 id.